



แผนพัฒนาท้องถิ่น
(พ.ศ. ๒๕๖๑-๒๕๖๕)



เทศบาลตำบลเมืองงาย
อำเภอเชียงดาว จังหวัดเชียงใหม่

งานแผนและงบประมาณ
สำนักปลัดเทศบาล
เทศบาลตำบลเมืองงาย
อำเภอเชียงดาว จังหวัดเชียงใหม่

คำนำ

เนื่องด้วยพระราชบัญญัติเทศบาล พ.ศ. ๒๔๙๖ แก้ไขเพิ่มเติมถึง (ฉบับที่ ๑๒) พ.ศ. ๒๕๔๖ มาตรา ๕๐ (๙) และพระราชบัญญัติกำหนดแผนและขั้นตอนการกระจายอำนาจให้แก่องค์กรปกครองส่วนท้องถิ่น พ.ศ. ๒๕๔๒ หมวด ๒ มาตรา ๑๖ (๑) ประกอบกับระเบียบกระทรวงมหาดไทยว่าด้วยการจัดทำแผนพัฒนาขององค์กรปกครองส่วนท้องถิ่น พ.ศ. ๒๕๔๘ และแก้ไขเพิ่มเติม (ฉบับที่ ๓) พ.ศ. ๒๕๖๑ ประกอบกับหนังสือกระทรวงมหาดไทย ด่วนที่สุด ที่ มท ๐๘๑๐.๓/ว ๒๙๓๑ ลงวันที่ ๑๕ พฤษภาคม ๒๕๖๒ กำหนดให้แผนพัฒนาท้องถิ่นมีระยะเวลาห้าปีเพื่อให้แผนพัฒนาท้องถิ่น มีความสอดคล้องและเชื่อมโยงกับแผนพัฒนาจังหวัด แผนพัฒนากลุ่มจังหวัด รวมทั้งแผนปฏิบัติราชการประจำปี กลุ่มจังหวัด ตลอดจนสามารถบูรณาการแผนงาน/โครงการ/กิจกรรม และงบประมาณในพื้นที่ได้อย่างมีประสิทธิภาพ อันก่อให้เกิดประโยชน์สูงสุดให้กับประชาชน

เพื่อให้การดำเนินการให้เป็นไปตามวัตถุประสงค์ จึงจัดทำแผนพัฒนาท้องถิ่น (พ.ศ. ๒๕๖๑ - ๒๕๖๕) ขึ้น เพื่อใช้เป็นเครื่องมือในการจัดทำงบประมาณรายจ่ายประจำปี และพร้อมที่จะนำไปสู่การปฏิบัติและสามารถใช้ในการประสานแผนการพัฒนาท้องถิ่นได้อย่างมีประสิทธิภาพและประสิทธิผลตามนโยบายที่คณะผู้บริหารหวังที่จะทำให้เกิดการพัฒนาในท้องถิ่น

หวังเป็นอย่างยิ่งว่าแผนพัฒนาท้องถิ่นของเทศบาลตำบลเมืองงายจะเป็นประโยชน์ต่อการดำเนินกิจกรรมและการบริหารจัดการของเทศบาลตำบลเมืองงาย ตลอดจนความต้องการของประชาชนในพื้นที่อย่างแท้จริง

สำนักปลัดเทศบาล
งานแผนและงบประมาณ
เทศบาลตำบลเมืองงาย
อำเภอเชียงดาว จังหวัดเชียงใหม่
มิถุนายน ๒๕๖๒

สารบัญ

		หน้า
ส่วนที่ ๑	สภาพทั่วไปและข้อมูลพื้นฐาน	๑
ส่วนที่ ๒	ยุทธศาสตร์ขององค์กรปกครองส่วนท้องถิ่น	๙
ส่วนที่ ๓	การนำแผนพัฒนาท้องถิ่นไปสู่การปฏิบัติ	๓๓
	- ยุทธศาสตร์การพัฒนาและแผนงาน	๓๓
	- บัญชีสรุปโครงการพัฒนาท้องถิ่น	๓๔
	- ยุทธศาสตร์การพัฒนาด้านสาธารณสุขโรคและโครงสร้างพื้นฐาน	๓๗
	- ยุทธศาสตร์การพัฒนาด้านเศรษฐกิจ	๘๐
	- ยุทธศาสตร์การพัฒนาด้านสังคมและคุณภาพชีวิต	๘๔
	- ยุทธศาสตร์การพัฒนาด้านทรัพยากรธรรมชาติและสิ่งแวดล้อม	๑๑๓
	- ยุทธศาสตร์การพัฒนาด้านการบริหารจัดการบ้านเมืองที่ดี	๑๑๙
	- โครงการเกื้อหนุนขององค์กรปกครองส่วนท้องถิ่น	๑๒๗
	- บัญชีครุภัณฑ์	๑๓๑
ส่วนที่ ๔	การติดตามและประเมินผล	๑๓๘

ส่วนที่ ๑

สภาพทั่วไปและข้อมูลพื้นฐาน

๑. ด้านกายภาพ

๑.๑ ที่ตั้งของหมู่บ้านหรือชุมชนหรือตำบล

ที่ตั้งของหมู่บ้านหรือชุมชนเทศบาลตำบลเมืองงาย

๑. หมู่ที่ ๑ บ้านเมืองงายเหนือ

๒. หมู่ที่ ๒ บ้านเมืองงายใต้

๓. หมู่ที่ ๓ บ้านใหม่

๔. หมู่ที่ ๔ บ้านแม่ซ้อน

๕. หมู่ที่ ๙ บ้านม่วงงัม

๖. หมู่ที่ ๑๐ บ้านสัน

๗. หมู่ที่ ๑๑ บ้านหนองบัว

๑.๒ ลักษณะภูมิประเทศ

พื้นที่โดยทั่วไปของชุมชนเทศบาลตำบลเมืองงาย ลักษณะเป็นพื้นที่ราบมีลำน้ำ หลายสาย ไหลผ่านชุมชน โดยด้านทิศเหนือสุดเป็นห้วยแม่งาย ถัดมาคือ ลำน้ำโป่งขาม ลำน้ำแม่ซ้อน ด้านทิศ ตะวันตกมีห้วยท่าล้อ ลำน้ำต่าง ๆ เหล่านี้ไหลลงสู่แม่น้ำปิงทางทิศตะวันออก

๑.๓ ลักษณะภูมิอากาศ

สภาวะอากาศโดยทั่วไปของเทศบาลตำบลเมืองงาย มีลักษณะคล้ายคลึงกับสภาวะอากาศ โดยทั่วไปของจังหวัดเชียงใหม่ แบ่งออกเป็น ๓ ฤดู คือ ฤดูหนาว ฤดูร้อน ฤดูฝน

ฤดูหนาว เริ่มตั้งแต่กลางเดือนตุลาคมถึงกลางเดือนกุมภาพันธ์ อากาศจะแห้งแล้งและหนาวเย็น อุณหภูมิต่ำสุดอยู่ในช่วงเดือนกุมภาพันธ์ โดยเฉพาะอย่างยิ่งบนพื้นที่ภูเขาสูง ซึ่งจะมีอากาศหนาวเย็นมากอุณหภูมิต่ำสุดวัดได้ ๘ องศาเซลเซียส ในช่วงเวลากลางวันอุณหภูมิต่ำกว่าในเวลากลางวัน ประมาณ ๕-๖ องศาเซลเซียส

ฤดูร้อน เริ่มตั้งแต่เดือนมีนาคมถึงประมาณเดือนพฤษภาคม มีระยะเวลาประมาณ ๓ เดือน อุณหภูมิสูงกว่าในช่วงเวลาอื่น ๆ ในช่วงเดือนมีนาคมถึงเดือนพฤษภาคม อากาศจะ ร้อนอบอ้าว อุณหภูมิขึ้นสูงถึง ๔๑ องศาเซลเซียส

ฤดูฝน เริ่มตั้งแต่กลางเดือนมิถุนายนถึงปลายเดือนกันยายนหรือต้นเดือนตุลาคม เดือนที่มีฝนตกหนักที่สุดคือ เดือนสิงหาคม ฝนที่ตกในบริเวณส่วนหนึ่งเกิดจากลมมรสุมตะวันออกเฉียงใต้ที่พัดมาจากอ่าวเบงกอล อ่าวไทย และส่วนหนึ่งมาจากพายุดีเปรสชันจากทะเลจีนใต้ เมื่อถึงประมาณปลายเดือนกันยายน ลมมรสุมตะวันตกเฉียงเหนือจากประเทศจีนจะพัดลงมาทางใต้นำมวลอากาศแห้งมาสู่บริเวณนี้ ทำให้ฝนตกน้อยลงจนหมดไปในที่สุด

๑.๔ ลักษณะของดิน

ลักษณะของดิน เป็นแบบดินร่วนปนทราย และดินเหนียวปนทราย สามารถเพาะปลูกได้ดี

๒.ด้านการเมือง/การปกครอง

๒.๑ เขตการปกครอง

เมืองงายตั้งอยู่ในเขตท้องที่อำเภอเชียงดาว เส้นทางคมนาคมติดต่อกับพื้นที่โดยรอบ โดยมีถนนสายแม่ฮ่องสอน-แก่งน้อย เป็นเส้นทางหลักของชุมชน สามารถติดต่อกับอำเภอเวียงแหงและชายแดนพม่า ซึ่งสามารถติดต่อทำการค้าได้ และติดต่อกับอำเภอเชียงดาวได้โดยสะดวก หมู่บ้านที่อยู่ในเขตการปกครองของเทศบาลตำบลเมืองงาย ประกอบด้วย

หมู่ที่ ๑ บ้านเมืองงายเหนือ

หมู่ที่ ๒ บ้านเมืองงายใต้

หมู่ที่ ๓ บ้านใหม่

หมู่ที่ ๔ บ้านแม่ฮ่อง

หมู่ที่ ๕ บ้านม่วงจัม

หมู่ที่ ๑๐ บ้านสัน

หมู่ที่ ๑๑ บ้านหนองบัว

๒.๒ การเลือกตั้ง

เขตเลือกตั้งแบ่งเป็น ๒ เขต ดังนี้ เขต ๑ และ เขต ๒

เขตเลือกตั้งที่ ๑ ประกอบด้วย หมู่ที่ ๑ ,หมู่ที่ ๒ ,หมู่ที่ ๕ และหมู่ที่ ๑๑

เขตเลือกตั้งที่ ๒ ประกอบด้วย หมู่ที่ ๓ ,หมู่ที่ ๔ และหมู่ที่ ๑๐

๓.ประชากร

๓.๑ ข้อมูลเกี่ยวกับจำนวนประชากร

ตารางแสดงจำนวนประชากรและครัวเรือนในเขตเทศบาลตำบลเทศบาลเมืองงายระยะเวลา 5 ปี

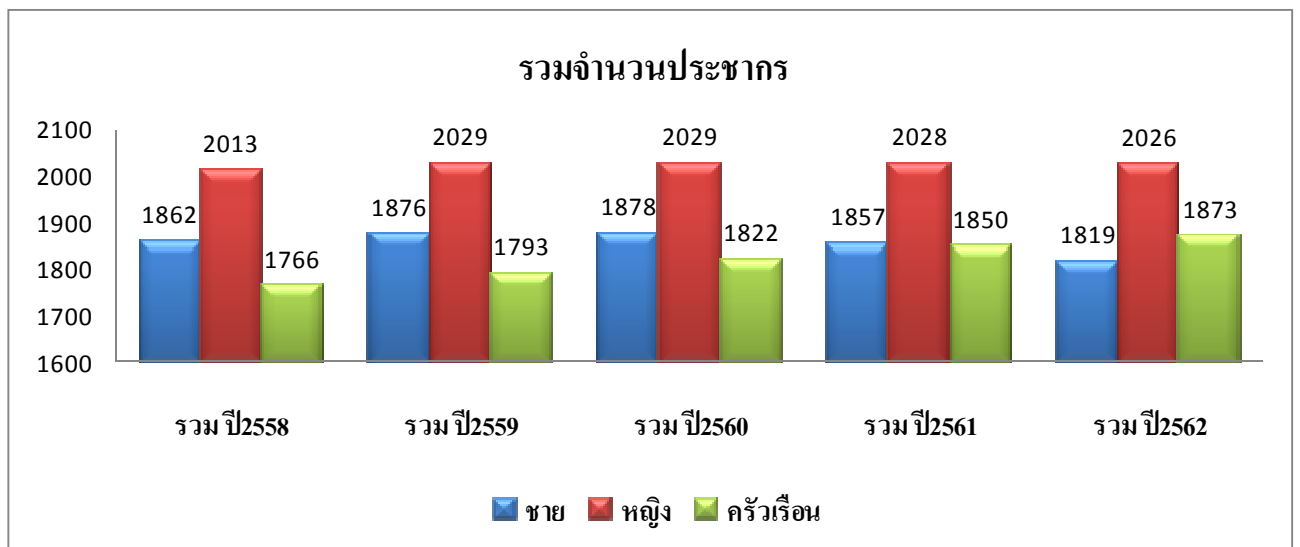

ที่มา : งานทะเบียนราษฎร สำนักปลัดเทศบาล

หมายเหตุ : ข้อมูล ณ เดือน พฤษภาคม 2562

๓.๒ ช่วงอายุและจำนวนประชากร

สัญชาติไทย ชาย ๑,๗๖๓ คน หญิง ๑,๙๗๕ คน รวม ๓,๗๓๘ คน แยกเป็น ช่วงอายุดังนี้

	ชาย	หญิง	รวม	หมายเหตุ
จำนวนประชากรเยาวชน	๒๕๘	๒๕๐	๕๐๘	อายุต่ำกว่า ๑๘
จำนวนประชากร	๙๙๙	๑,๐๖๙	๒,๐๖๘	อายุ ๑๘-๕๙
จำนวนประชากรผู้สูงอายุ	๕๐๖	๖๕๖	๑,๑๖๒	อายุ ๖๐ ปีขึ้นไป

ข้อมูลจากสำนักทะเบียนเทศบาลตำบลเมืองยาง

๔.สภาพทางสังคม

๔.๑ การศึกษา

บริการทางการศึกษาในเขตพื้นที่เทศบาลตำบลเมืองยาง มีโรงเรียนและศูนย์พัฒนาเด็กเล็กที่สอนตั้งแต่ระดับเด็กเล็กก่อนวัยเรียน จนถึงระดับมัธยมศึกษาปีที่ ๓ ดังนี้

๑. สังกัดสำนักงานพื้นที่การศึกษาประถมศึกษาเชียงใหม่ เขต ๓ จำนวน ๒ แห่ง ดังนี้
 - โรงเรียนชุมชนบ้านเมืองยาง ตั้งอยู่บริเวณหมู่ที่ ๒ (อนุบาล - ม. ๓)
 - โรงเรียนบ้านใหม่ ตั้งอยู่บริเวณหมู่ที่ ๓ (ป.๑ - ป.๖)
๒. สังกัดเทศบาลตำบลเมืองยาง จำนวน ๑ แห่ง ดังนี้
 - ศูนย์พัฒนาเด็กเล็กเทศบาลตำบลเมืองยาง

การศึกษาในเขตเทศบาลตำบลเมืองยาง อยู่ในระดับที่เพียงพอ เพราะอยู่ใกล้ชุมชนอำเภอเชียงดาวและยังอยู่ใกล้กับโรงเรียนมัธยมศึกษาประจำอำเภอ คือ โรงเรียนเชียงดาววิทยาคม ซึ่งอยู่นอกเขตเทศบาล ไปทางทิศใต้ทางถนนเชียงใหม่-ฝาง ห่างจากเขตเทศบาลตำบลเมืองยางประมาณ ๖ กิโลเมตร

๔.๒ สาธารณสุข

ในเขตเทศบาลตำบลเมืองยางมีโรงพยาบาลส่งเสริมสุขภาพตำบลเมืองยาง จำนวน ๑ แห่ง มีบุคลากรทางการแพทย์ที่ปฏิบัติหน้าที่ในโรงพยาบาลส่งเสริมสุขภาพในเขตพื้นที่เทศบาล คือ เจ้าพนักงานสาธารณสุขชำนาญการ จำนวน ๑ คน พยาบาลวิชาชีพชำนาญการ ๒ คน นักวิชาการสาธารณสุขปฏิบัติการ จำนวน ๑ คน เจ้าพนักงานทันตสาธารณสุข จำนวน ๑ คน ผู้ช่วยแพทย์แผนไทย จำนวน ๑ คน พนักงานบริการ ๒ คน พนักงานกระทรวงสาธารณสุข ๒ คน และอาสาสมัครสาธารณสุข จำนวน ๑๑๒ คน

สถิติที่ผ่านมา มีจำนวนผู้เข้ารับการรักษาพยาบาลในสถานีนอนามัยประจำตำบลมีสาเหตุของการเจ็บป่วย ๕ อันดับแรก คือ

๑. โรคระบบทางเดินหายใจ
๒. โรคระบบทางเดินอาหาร
๓. โรคระบบกล้ามเนื้อและไขข้อ
๔. โรคระบบไหลเวียนของหลอดเลือด
๕. โรคทั่วไป

๔.๓ อาชญากรรม

เทศบาลไม่มีเหตุอาชญากรรมเกิดขึ้น แต่มีเหตุการณ์ลักขโมยทรัพย์สินประชาชน ซึ่งเทศบาลก็ได้ดำเนินการป้องกันการเกิดเหตุดังกล่าว วิธีการแก้ปัญหาของเทศบาลที่สามารถดำเนินการได้ตามอำนาจหน้าที่และงบประมาณที่มีอยู่อย่างจำกัด คือการติดตั้งกล้องวงจรปิดในจุดที่เป็นที่สาธารณะรวมทั้งได้ตั้งจุดตรวจ จุดบริการ ในช่วงเทศกาลที่มีวันหยุดหลายวันเพื่ออำนวยความสะดวกให้กับประชาชน แต่ปัญหาที่พบคือการทะเลาะวิวาทของกลุ่มวัยรุ่นโดยเฉพาะในสถานที่จัดงานดนตรีงานมหรสพ การแก้ไขปัญหาคือการแจ้งเตือนให้ผู้ปกครองดูแลบุตรหลานของตน ประชาสัมพันธ์ให้ทราบถึงผลกระทบผลเสียหาย และโทษที่ได้รับจากการเกิดเหตุทะเลาะวิวาท การขอความร่วมมือไปยังผู้นำ การขอกำลังจากตำรวจ ผู้นำ อปพร.

๔.๔ ยาเสพติด

ปัญหายาเสพติดในชุมชนของเทศบาลเป็นปัญหาที่จัดการได้ยาก แม้ว่าจะได้รับความร่วมมือกับทางผู้นำ ประชาชน หน่วยงานของเทศบาลที่ช่วยสอดส่องดูแลอยู่เป็นประจำ การแก้ไขปัญหของเทศบาลสามารถทำได้เฉพาะตามอำนาจหน้าที่เท่านั้น เช่น การณรงค์ การประชาสัมพันธ์ การแจ้งเบาะแส การฝึกอบรมให้ความรู้ ถ้านอกเหนือจากอำนาจหน้าที่ ก็เป็นเรื่องของอำเภอหรือตำรวจแล้วแต่กรณี ทั้งนี้ เทศบาลก็ได้ให้ความร่วมมือมาโดยตลอด

๔.๕ การสังคมสงเคราะห์

เทศบาลได้ดำเนินการด้านสังคมสงเคราะห์ ดังนี้

๑. ดำเนินการจ่ายเบี้ยยังชีพให้กับผู้สูงอายุ ผู้พิการ และผู้ป่วยเอดส์
๒. รับลงทะเบียนและประสานโครงการเงินอุดหนุนเพื่อการเลี้ยงดูเด็กแรกเกิด
๓. ประสานการทำบัตรผู้พิการ
๔. โครงการการจ้างนักเรียน/นักศึกษาทำงานช่วงปิดภาคเรียน
๕. โครงการนวัตกรรมเยี่ยมบ้านผู้สูงอายุ ผู้พิการและผู้ป่วยเอดส์โดยบูรณาการร่วมกับโรงพยาบาลส่งเสริมสุขภาพตำบลเมืองงาย
๖. โครงการช่วยเหลือและบรรเทาสาธารณภัยต่าง ๆ

๕.ระบบบริการพื้นฐาน

๕.๑ การคมนาคมขนส่ง

เทศบาลตำบลเมืองงาย อยู่ห่างจากตัวเมืองเชียงใหม่ ประมาณ ๘๒ กิโลเมตรติดต่อกับจังหวัด และอำเภอใกล้เคียงได้เฉพาะทางรถยนต์ มีทางหลวงสายแม่ฮ่องสอน-นาหวาย-แกน้อย ตัดผ่านซึ่งอำนวยความสะดวกในการติดต่อระหว่างหมู่บ้านและตำบล ทำให้การขนส่งผลผลิตทางการเกษตรออกสู่ตลาดเป็นไปได้โดยความสะดวกและรวดเร็ว

สำหรับถนน ตรอก ซอย ภายในเขตเทศบาลตำบลเมืองงาย ซึ่งครอบคลุม ๑ ตำบล ๗ หมู่บ้าน มีถนนสายหลักอยู่ ๔ สาย และ ๑๕๕ ซอย ถนนและสะพานในเขตเทศบาลตำบลเมืองงายประกอบด้วย

ถนนคอนกรีต	จำนวน ๘๖ สาย
ถนนดินลูกรัง	จำนวน ๗ สาย
ถนนลาดยาง	จำนวน ๒ สาย

๕.๒ ไฟฟ้า

ชุมชนในเขตเทศบาลตำบลเมืองยางส่วนใหญ่ ใช้ไฟฟ้าจากการไฟฟ้าส่วนภูมิภาคสาขา ตำบลเชียงดาว โดยประชาชนมีการใช้ไฟฟ้าทุกครัวเรือน ถนนในเขตเทศบาลตำบลเมืองยาง มีโคมไฟฟ้า สาธารณะ (ไฟส่องสว่าง) จำนวน ๕๘๒ จุด เพื่อใช้ป้องกันการเกิดปัญหาอาชญากรรมและลดอุบัติเหตุ

ปัญหาคือไฟฟ้าส่องสว่างทางหรือที่สาธารณะยังไม่สามารถดำเนินการครอบคลุมพื้นที่ได้ทั้งหมด เนื่องจากพื้นที่ที่มีความต้องการให้ติดตั้งไฟฟ้าส่องสว่างนั้นยังไม่เป็นที่สาธารณะ เทศบาลจึงไม่สามารถดำเนินการได้เช่นเดียวกับถนน การแก้ปัญหาคือ ประสานความร่วมมือกันในหลายๆ ฝ่าย เพื่อที่จะทำความเข้าใจกับประชาชนในพื้นที่

๕.๓ ประปา

ชุมชนในเขตเทศบาลตำบลเมืองยางส่วนใหญ่ ใช้บ่อน้ำตื้น เจาะน้ำบาดาล โดยใช้เครื่องปั้มน้ำไฟฟ้า สำหรับระบบประปาในเขตพื้นที่ มีประปา ดังนี้

ประปาผิวดิน	หมู่ที่ ๓ บางส่วน
ประปาน้ำบาดาล	หมู่ที่ ๔ เต็มพื้นที่
ประปาน้ำบาดาล	หมู่ที่ ๑๐ เต็มพื้นที่
ประปาภูเขา	หมู่ที่ ๑,๒ เต็มพื้นที่
ประปาภูเขา	หมู่ที่ ๙ เต็มพื้นที่
ประปาภูเขา	หมู่ที่ ๑๑ เต็มพื้นที่

๕.๔ โทรศัพท์

ด้านการสื่อสาร ส่วนใหญ่ทุกครัวเรือนมีโทรศัพท์ใช้ นอกจากนี้ยังมีสถานีส่งสัญญาณ โทรศัพท์เคลื่อนที่ของผู้ให้บริการเอกชนด้วย

๕.๕ ไปรษณีย์หรือการสื่อสารหรือขนส่ง และวัสดุ ครุภัณฑ์

มีบริการสื่อสารของไปรษณีย์ตำบลของเอกชน สำนักงานตั้งอยู่หมู่ที่ ๒

๖. ระบบเศรษฐกิจ

๖.๑ การเกษตร

เศรษฐกิจของเทศบาลตำบลเมืองยาง ส่วนใหญ่ขึ้นอยู่กับผลผลิตทางเกษตรคิดเป็นร้อยละ ๘๐ ของประชากรในพื้นที่ ทั้งนี้เนื่องจากลักษณะกายภาพของชุมชนเป็นพื้นที่ราบที่สมบูรณ์ ซึ่งมีลำน้ำห้วยหลายสายไหลผ่าน อาชีพที่ทำส่วนใหญ่ ได้แก่ ปลูกข้าว ปลูกกระเทียม ปลูกถั่วเหลืองและปลูกผักต่าง ๆ

ด้านปศุสัตว์ ประชากรส่วนใหญ่จะเลี้ยงสัตว์เพื่อบริโภคในครัวเรือน ส่วนผลผลิตที่เหลือจากการบริโภคจะนำมาขายที่ตลาดสดในเขตเทศบาล ได้แก่ โค กระบือ สุกร ไก่ เป็นต้น

พื้นที่ที่มีน้ำเพียงพอต่อการทำการเกษตรกรรมมีอยู่ประมาณ ๓,๐๐๐ ไร่ ส่วนใหญ่อยู่ติดกับลำน้ำต่าง ๆ ที่ไหลผ่าน อาชีพที่สำคัญคือ ปลูกข้าว ปลูกกระเทียม ปลูกถั่วเหลือง

๖.๒ การปศุสัตว์

เป็นการประกอบการในลักษณะเลี้ยงในครัวเรือนเพื่อบริโภคในครัวเรือน เช่น การเลี้ยง ไก่ สุกร โค กระบือ

๖.๓ การบริการ

รีสอร์ท ห้องพัก	๑	แห่ง
โฮมสเตย์	๓	แห่ง
คาราโอเกะ	๓	แห่ง
ร้านเกมส์และอินเทอร์เน็ต	๑	แห่ง

๖.๔ การท่องเที่ยว

๑. พระสถูปเจดีย์สมเด็จพระนเรศวรมหาราชานุสรณ์ ตั้งอยู่ที่บ้านเมืองงาย หมู่ที่ ๒ ตำบลเมืองงาย เป็นสถานที่ท่องเที่ยวเชิงประวัติศาสตร์ที่สำคัญ และเป็นที่น่าสนใจแก่การบูชาของประชาชนทั่วไป

๖.๕ อุตสาหกรรม

เนื่องจากชุมชนเทศบาลเมืองงาย เป็นชุมชนเกษตรกรรม อุตสาหกรรมที่มีอยู่ในชุมชนจึงเป็นอุตสาหกรรมที่ต่อเนื่องจากภาคเกษตรกรรมได้แก่ โรงสีข้าวขนาดกลางและโรงสีข้าวขนาดเล็ก

ในเขตเทศบาลตำบลเมืองงาย มีการประกอบอุตสาหกรรมขนาดเล็กดังนี้

โรงกลึงขนาดเล็ก	จำนวน ๑ แห่ง	(ตั้งอยู่หมู่ที่ ๒)
โรงผลิตน้ำดื่ม	จำนวน ๒ แห่ง	(ตั้งอยู่หมู่ที่ ๑, ๔)
โรงสีข้าวขนาดกลาง	จำนวน ๒ แห่ง	(ตั้งอยู่หมู่ที่ ๒, ๔)
โรงสีข้าวเศรษฐกิจชุมชน	จำนวน ๑ แห่ง	(ตั้งอยู่หมู่ที่ ๓)

๖.๖ การพาณิชย์และกลุ่มอาชีพ

การพาณิชย์

สถานีบริการน้ำมัน	จำนวน ๒ แห่ง
ตลาดสด	จำนวน ๑ แห่ง
ร้านค้าประเภทเครื่องอุปโภคและบริโภค	จำนวน ๗๔ แห่ง
ประเภทบริการทั่วไป	จำนวน ๔๙ แห่ง

กลุ่มอาชีพ

มีกลุ่มอาชีพ จำนวน ๔ กลุ่ม

๑. กลุ่มแม่บ้าน บ้านเมืองงายเหนือ หมู่ที่ ๑
๒. กลุ่มแม่บ้าน บ้านเมืองงาย หมู่ที่ ๒
๓. กลุ่มทำขนมจีนบ้านใหม่ หมู่ที่ ๓
๔. กลุ่มพัฒนาสตรีเมืองงาย หมู่ที่ ๔

๖.๗ แรงงาน

ตลาดแรงงานในเขตพื้นที่เทศบาลตำบลเมืองงายส่วนใหญ่เป็นแรงงานเพื่อการเกษตรกรรม จะมีการว่าจ้างแรงงานตามฤดูกาลผลิตและรับจ้าง

๗. ศาสนา ประเพณี วัฒนธรรม

๗.๑ การนับถือศาสนา

ประชาชนส่วนใหญ่ร้อยละ ๙๘ นับถือศาสนาพุทธ โดยมีวัดเป็นศูนย์รวมจิตใจของชาวพุทธจำนวน ๗ วัดตามหมู่บ้านดังนี้

- หมู่ที่ ๑ วัดเชียงยืน
- หมู่ที่ ๒ วัดเชียงมัน
- หมู่ที่ ๓ วัดศรีบุญเรือง
- หมู่ที่ ๔ วัดสะอาดชัยศรี
- หมู่ที่ ๙ วัดอัมพาราม
- หมู่ที่ ๑๐ วัดกลางทุ่ง
- หมู่ที่ ๑๑ สำนักสงฆ์มงคลนิมิต

และประชากรประมาณร้อยละ ๒ นับถือศาสนาอื่นๆ

๗.๒ ประเพณีและงานประจำปี

วัฒนธรรม ประเพณีท้องถิ่นที่สำคัญในเขตเทศบาลถือปฏิบัติสืบมาและอนุรักษ์ไว้มีดังนี้

ประเพณีสงกรานต์

จัดขึ้นในช่วงเทศกาลสงกรานต์ของทุกปี ประกอบด้วยพิธีรดน้ำหัวผู้เฒ่าผู้แก่และบุคคลที่ประชาชนในเขตเทศบาลให้ความเคารพนับถือ เช่น ผู้ว่าราชการจังหวัดเชียงใหม่ นายอำเภอเชียงดาว นายกเทศมนตรีเทศบาลตำบลเมืองงาย

ประเพณีสงกรานต์พระสุปเจดีย์พระนเรศวรมหาราช

จัดขึ้นในวันที่ ๑๖ เมษายนของทุกปี โดยส่วนงานราชการ หน่วยงานต่าง ๆ และประชาชนทั่วไปจะร่วมกันเดินขบวนมาทำพิธีที่พระสุปฯ

พิธีงานวันยุทธหัตถี

จัดขึ้นในวันที่ ๑๘ มกราคมของทุกปี มีการจัดพิธีบวงสรวงแบบพราหมณ์ และมีการถวายพานพุ่มสักการะของส่วนราชการ หน่วยงานต่าง ๆ และประชาชนทั่วไป

พิธีวันคล้ายวันสวรรคตพระบาทสมเด็จพระนเรศวรมหาราช

จัดขึ้นในวันที่ ๒๕ เมษายนของทุกปี มีการจัดพิธีบวงสรวงแบบพราหมณ์ และมีการถวายพานพุ่มสักการะของส่วนราชการ หน่วยงานต่าง ๆ และประชาชนทั่วไป

ประเพณีแห่เทียนพรรษา

จัดขึ้นในช่วงเทศกาลเข้าพรรษา ประมาณเดือนกรกฎาคมของทุกปี โดยมีการตั้งขบวนแห่เทียนพรรษาในบริเวณสำนักงานเทศบาล แล้วแห่เทียนพรรษาไปถวายยังวัดในเขตเทศบาล

ประเพณีลอยกระทง

เทศบาลตำบลเมืองงาย ได้จัดประเพณีลอยกระทงประมาณเดือนพฤศจิกายนของทุกปี โดยดำเนินการกิจกรรมประกวดกระทง, ขบวนกระทง, หนูน้อยนพมาศ ตลอดจนการแสดงต่าง ๆ รวมถึงจัดมหรสพ นอกจากนี้ได้สนับสนุนงบประมาณในการจัดงานประเพณีลอยกระทงให้กับอำเภอเชียงดาว และเทศบาลตำบลเมืองงายได้ส่งขบวนกระทงเข้าร่วมเป็นประจำทุกปี

๗.๓ ภูมิปัญญาท้องถิ่น ภาษาถิ่น

ภูมิปัญญาท้องถิ่น เช่น ผลิตภัณฑ์จักสาน
ภาษาท้องถิ่น คือ ภาษาพื้นเมือง ภาษาล้านนา

๗.๔ สินค้าพื้นเมืองและของที่ระลึก

๑. กลุ่มแม่บ้าน บ้านเมืองงายเหนือ หมู่ที่ ๑
ผลิตภัณฑ์ คือ กระเทียมดอง , ไข่เค็ม
 ๒. กลุ่มบ้านโครเซต บ้านเมืองงายเหนือ หมู่ที่ ๑
ผลิตภัณฑ์งานถักโครเซต เช่น ตุ๊กตาถักโครเซต(พวงกุญแจ) ,กล่องใส่กระดาษชำระ
 ๓. กลุ่มแม่บ้าน บ้านเมืองงาย หมู่ที่ ๒
ผลิตภัณฑ์ คือ น้ำพริกเครื่องแกง
 ๔. กลุ่มทำขนมจีนบ้านใหม่ หมู่ที่ ๓
ผลิตภัณฑ์ คือ ขนมจีน
 ๕. กลุ่มพัฒนาสตรีเมืองงาย หมู่ที่ ๔
ผลิตภัณฑ์ คือ โคมไฟ
- นอกจากนี้จะมีผลิตภัณฑ์จากหมู่บ้านต่างๆ เช่น น้ำพริกและกล้วยฉาบ ของบ้านหนองบัว

หมู่ที่ ๑๑

๘. ทรัพยากรธรรมชาติ

๘.๑ น้ำ

อ่างเก็บน้ำห้วยแม่ซ้อน อ่างเก็บน้ำห้วยแม่งาย และแหล่งน้ำธรรมชาติ ห้วยโป่งขาม

๘.๒ ป่าไม้

ติดต่อกับเขตป่าสงวนแห่งชาติป่าเชียงดาว

๙. บริเวณสถานที่ราชการและสาธารณูปโภค

สถานที่ราชการในชุมชนเทศบาลตำบลเมืองงายมีเพียงส่วนน้อย เนื่องจากอยู่ไม่ห่างจากที่ว่าการอำเภอเชียงดาว โดยมีรายละเอียดดังนี้

โรงพยาบาลส่งเสริมสุขภาพตำบลเมืองงาย	จำนวน ๑ แห่ง
หน่วยบริการประชาชนสถานีตำรวจภูธรเชียงดาว (ตุ๋ยามตำรวจ)	จำนวน ๑ แห่ง
หน่วยควบคุมโรคหน้าโดยแมลง	จำนวน ๑ แห่ง
โรงเรียน	จำนวน ๒ แห่ง
ศูนย์ดูแลเด็กเล็กก่อนวัยเรียน	จำนวน ๑ แห่ง

ส่วนที่ ๒

ยุทธศาสตร์การพัฒนากองครปกครองส่วนท้องถิ่น

๑. ความสัมพันธ์ระหว่างแผนพัฒนาระดับมหภาค

๑.๑ แผนยุทธศาสตร์ชาติ ๒๐ ปี (พ.ศ. ๒๕๖๑ - ๒๕๘๐)

ยุทธศาสตร์ชาติ : กรอบการพัฒนาระยะยาว

เพื่อให้บรรลุวิสัยทัศน์
“ประเทศไทยมีความมั่นคง มั่งคั่ง ยั่งยืน เป็นประเทศพัฒนาแล้ว
ด้วยการพัฒนาตามปรัชญาของเศรษฐกิจพอเพียง”
นำไปสู่การพัฒนาให้คนไทยมีความสุข
และตอบสนองต่อการบรรลุ
ซึ่งผลประโยชน์แห่งชาติ ในการที่จะพัฒนาคุณภาพชีวิต
สร้างรายได้ระดับสูงเป็นประเทศพัฒนาแล้ว และสร้าง
ความสุขของคนไทย สังคมมีความมั่นคง เสมอภาคและ
เป็นธรรม ประเทศสามารถแข่งขันได้ในระบบเศรษฐกิจ

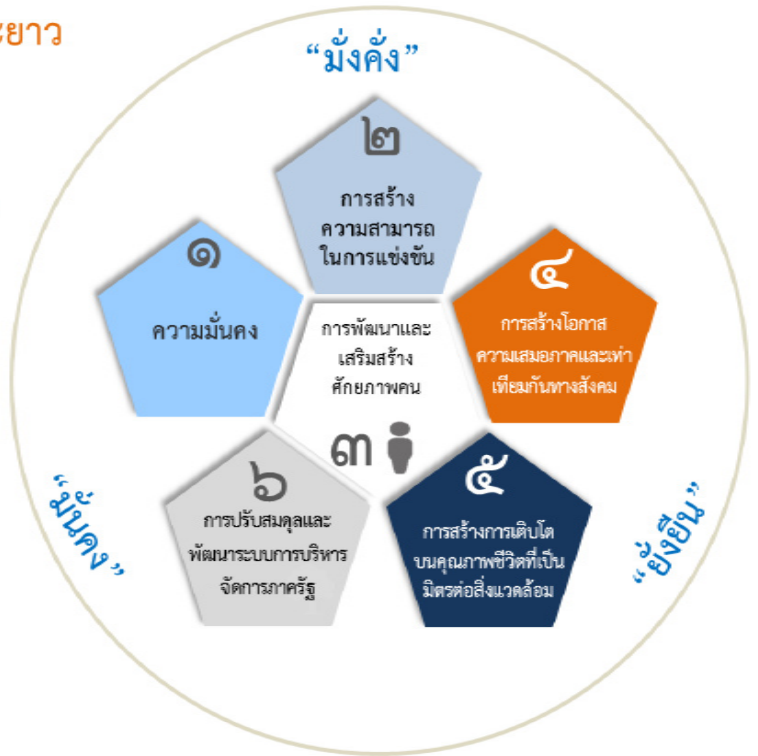

โดยที่รัฐธรรมนูญแห่งราชอาณาจักรไทย มาตรา ๖๕ กำหนดให้รัฐพึงจัดให้มียุทธศาสตร์ชาติ เป็นเป้าหมายการพัฒนาประเทศอย่างยั่งยืน ตามหลักธรรมาภิบาลเพื่อใช้เป็นกรอบในการจัดทำแผนต่างๆ ให้ สอดคล้องและบูรณาการกันเพื่อให้เกิดเป็นพลังผลักดันร่วมกันไปสู่เป้าหมายดังกล่าว โดยให้เป็นไปตามที่ กำหนดในกฎหมายว่าด้วยการจัดทำยุทธศาสตร์ชาติ และต่อมาได้มีการตราพระราชบัญญัติการจัดทำ ยุทธศาสตร์ชาติ พ.ศ. ๒๕๖๐ มีผลบังคับใช้เมื่อวันที่ ๑ สิงหาคม ๒๕๖๐ โดยกำหนดให้มีการแต่งตั้ง คณะกรรมการยุทธศาสตร์ชาติ เพื่อรับผิดชอบในการจัดทำร่างยุทธศาสตร์ชาติ กำหนดวิธีการการมีส่วนร่วม ของประชาชนในการจัดทำร่างยุทธศาสตร์ชาติ ในการติดตาม การตรวจสอบ และการประเมินผล รวมทั้ง กำหนดมาตรการส่งเสริมและสนับสนุนให้ประชาชนทุกภาคส่วนดำเนินการให้สอดคล้องกับยุทธศาสตร์ชาติ

เพื่อให้เป็นไปตามที่กำหนดในพระราชบัญญัติการจัดทำ ยุทธศาสตร์ชาติ พ.ศ. ๒๕๖๐ คณะกรรมการยุทธศาสตร์ชาติได้แต่งตั้งคณะกรรมการจัดทำยุทธศาสตร์ชาติด้านต่างๆ รวม ๖ คณะอัน ประกอบด้วย คณะกรรมการจัดทำยุทธศาสตร์ชาติด้านความมั่นคง คณะกรรมการจัดทำยุทธศาสตร์ชาติด้าน การสร้างความสามารถในการแข่งขัน คณะกรรมการจัดทำยุทธศาสตร์ชาติด้านการพัฒนาและเสริมสร้าง ศักยภาพทรัพยากรมนุษย์ คณะกรรมการจัดทำยุทธศาสตร์ชาติด้านการสร้างโอกาสและความเสมอภาคทาง สังคม คณะกรรมการจัดทำยุทธศาสตร์ชาติด้านการสร้างการเติบโตบนคุณภาพชีวิตที่เป็นมิตรต่อสิ่งแวดล้อม และคณะกรรมการจัดทำยุทธศาสตร์ชาติด้านการปรับสมดุลและพัฒนาระบบการบริหารจัดการภาครัฐ เพื่อ รับผิดชอบในการดำเนินการจัดทำร่างยุทธศาสตร์ชาติให้เป็นไปตามหลักเกณฑ์ วิธีการ และเงื่อนไขที่กำหนด

ตลอดจนได้จัดให้มีการรับฟังความคิดเห็นของประชาชนและหน่วยงานของรัฐที่เกี่ยวข้องอย่างกว้างขวางเพื่อประกอบการพิจารณาจัดทำร่างยุทธศาสตร์ชาติตามที่กฎหมายกำหนดแล้ว

ยุทธศาสตร์ชาติ ๒๐ ปี (พ.ศ. ๒๕๖๑-๒๕๘๐) เป็นยุทธศาสตร์ชาติฉบับแรกของประเทศไทย ตามรัฐธรรมนูญแห่งราชอาณาจักรไทย ซึ่งจะต้องนำไปสู่การปฏิบัติเพื่อให้ประเทศไทยบรรลุวิสัยทัศน์ “ประเทศไทยมีความมั่นคง มั่งคั่ง ยั่งยืน เป็นประเทศพัฒนาแล้ว ด้วยการพัฒนาตามหลักปรัชญาของเศรษฐกิจพอเพียง” ภายในช่วงเวลาดังกล่าว เพื่อความสุขของคนไทยทุกคน

สถานการณ์ แนวโน้ม วิสัยทัศน์ และเป้าหมายในการพัฒนาประเทศ

๑. บทนำ

การพัฒนาประเทศไทยนับตั้งแต่แผนพัฒนาเศรษฐกิจและสังคมแห่งชาติ ฉบับที่ ๑ เป็นต้นมาได้ส่งผลให้ประเทศไทยมีการพัฒนาในทุกมิติ ทั้งในด้านเศรษฐกิจที่ประเทศไทยได้รับการยกระดับเป็นประเทศในกลุ่มบนของกลุ่มประเทศระดับรายได้ปานกลาง ในด้านสังคมที่มีการพัฒนาคุณภาพชีวิตของประชาชนส่งผลให้ประเทศไทยหลุดพ้นจากการเป็นประเทศยากจน และในด้านสิ่งแวดล้อมที่ประเทศไทยมีข้อได้เปรียบในความหลากหลายเชิงนิเวศ อย่างไรก็ตาม ประเทศไทยยังมีความท้าทายต่อการพัฒนาที่สำคัญ อาทิ อัตราการขยายตัวทางเศรษฐกิจในปี ๒๕๖๐ ที่ร้อยละ ๓.๙ ถือว่าอยู่ในระดับต่ำกว่าศักยภาพ เมื่อเทียบกับร้อยละ ๖.๐ ต่อปีในช่วงเวลาเกือบ ๖ ทศวรรษที่ผ่านมา โดยมีสาเหตุหลักจากการชะลอตัวของการลงทุนภายในประเทศและสถานการณ์เศรษฐกิจโลกที่ยังไม่ฟื้นตัวได้เต็มที่ที่โครงสร้างเศรษฐกิจไทยที่ยังไม่สามารถขับเคลื่อนด้วยนวัตกรรมได้อย่างเต็มประสิทธิภาพภาคบริการและภาคเกษตรมีผลิตภาพการผลิตในระดับต่ำ การนำเทคโนโลยีเข้ามาเพิ่มประสิทธิภาพในการผลิต ประกอบกับแรงงานไทยยังมีปัญหาเรื่องคุณภาพและสมรรถนะที่ไม่สอดคล้องกับความต้องการในการขับเคลื่อนการพัฒนาของประเทศ

นอกจากนี้ ศักยภาพและคุณภาพของประชากรไทยทุกช่วงวัยยังคงเป็นปัจจัยท้าทายสำคัญต่อการพัฒนาประเทศ แม้ว่าการเข้าถึงระบบบริการสาธารณสุข การศึกษา บริการสาธารณสุข โครงสร้างพื้นฐานต่างๆ และการคุ้มครองทางสังคมอื่น ๆ ของคนไทยมีความครอบคลุมเพิ่มมากขึ้น แต่ยังคงมีปัญหาเรื่องคุณภาพการให้บริการที่มีมาตรฐานแตกต่างกันระหว่างพื้นที่ ซึ่งเป็นหนึ่งในสาเหตุหลักที่ทำให้ประเทศไทยยังคงมีปัญหาความเหลื่อมล้ำในหลายมิติ ขณะที่ปัญหาด้านความยากจนยังคงเป็นประเด็นท้าทายในการยกระดับการพัฒนาประเทศให้ประชาชนมีรายได้สูงขึ้นและแก้ปัญหาความเหลื่อมล้ำอย่างยั่งยืน ขณะเดียวกันการวางกลยุทธ์ระยะยาวในการฟื้นฟู การใช้ และการรักษาทรัพยากรอย่างบูรณาการเพื่อการพัฒนาประเทศที่ผ่านมายังขาดความชัดเจน ส่งผลให้ทรัพยากรธรรมชาติและสิ่งแวดล้อมของประเทศยังมีปัญหาการใช้อย่างสิ้นเปลืองและเสื่อมโทรมลงอย่างรวดเร็ว

ทั้งนี้ ปัญหาดังกล่าวข้างต้นมีสาเหตุส่วนหนึ่งมาจากประสิทธิภาพการบริหารจัดการภาครัฐ การพัฒนาประเทศขาดความต่อเนื่องและความยืดหยุ่นในการตอบสนองต่อความต้องการและปัญหาของประชาชน ขณะที่ความมั่นคงภายในประเทศยังมีหลายประเด็นที่ต้องเสริมสร้างให้เกิดความเข้มแข็ง ลดความขัดแย้งทางความคิดและอุดมการณ์ที่มีรากฐานมาจากความเหลื่อมล้ำ ความไม่เสมอภาค การขาดความเชื่อมั่นในกระบวนการยุติธรรม และปัญหาการขาดเสถียรภาพทางการเมืองตลอดจนส่งเสริมคนในชาติให้ยึดมั่นสถาบันหลักเป็นศูนย์รวมจิตใจให้เกิดความรักและความสามัคคี

ในขณะเดียวกัน การเปลี่ยนแปลงโครงสร้างประชากรที่มีสัดส่วนประชากรวัยแรงงานและวัยเด็กที่ลดลงและประชากรสูงอายุที่เพิ่มขึ้นอย่างต่อเนื่อง จะเป็นปัจจัยเสี่ยงสำคัญที่จะทำให้การพัฒนาประเทศในมิติต่าง ๆ มีความท้าทายมากขึ้น ทั้งในส่วนของเสถียรภาพทางการเงินการคลังของประเทศในการจัดสวัสดิการเพื่อดูแลผู้สูงอายุที่เพิ่มสูงขึ้น การลงทุนและการออม การเจริญเติบโตทางเศรษฐกิจของ

ประเทศ ความมั่นคงทางสังคม การบริหารจัดการทรัพยากรธรรมชาติอย่างยั่งยืนซึ่งจะเป็นประเด็นท้าทายต่อการขับเคลื่อนประเทศไปสู่การเป็นประเทศพัฒนาแล้ว

๒. ปัจจัยและแนวโน้มที่คาดว่าจะส่งผลกระทบต่อการพัฒนาประเทศ

แม้ว่าประเทศไทยจะมีตำแหน่งที่ตั้งที่สามารถเป็นศูนย์กลางในการเชื่อมโยงในภูมิภาคและเป็นประตูสู่เอเชีย แต่การที่มีอาณาเขตติดกับประเทศเพื่อนบ้านหลายประเทศ ทำให้ปัญหาด้านเขตแดนกับประเทศเพื่อนบ้านยังคงเป็นความท้าทายด้านความมั่นคงในอนาคต นอกจากนี้ ประเทศไทยยังคงต้องให้ความสำคัญกับปัญหาด้านความมั่นคงอื่น ๆ ที่มีความซับซ้อน ละเอียดย่อน และมีความเชื่อมโยงกันหลายมิติ ที่อาจเป็นประเด็นท้าทายต่อการสร้างบรรยากาศความไว้วางใจระหว่างรัฐกับประชาชนและระหว่างประชาชนกับประชาชน ซึ่งรวมถึงการสร้างความสัมพันธ์ของคนในชาติที่จะนำไปสู่การแก้ปัญหาความขัดแย้งระหว่างกลุ่มประชากรไทยที่มีแนวคิดและความเชื่อที่แตกต่างกันอย่างยั่งยืนนอกจากนี้ การขยายอิทธิพลและการเพิ่มบทบาทของประเทศมหาอำนาจ ที่อาจก่อให้เกิดการเปลี่ยนแปลงไปสู่ระบบหลายขั้วอำนาจ หรือเกิดการย้ายขั้วอำนาจทางเศรษฐกิจ ซึ่งอาจส่งผลกระทบต่อเสถียรภาพทางเศรษฐกิจของประเทศในอนาคต ขณะที่องค์กรที่ไม่ใช่รัฐ อาทิ องค์กรระหว่างประเทศ และบริษัทข้ามชาติ จะมีบทบาทมากขึ้นในการกำหนดกฎระเบียบ ทิศทางความสัมพันธ์และมาตรฐานสากลต่างๆ ทั้งในด้านความมั่นคง และเศรษฐกิจ รวมทั้งการรวมกลุ่มเศรษฐกิจและการเปิดเสรีในภูมิภาคที่นำไปสู่ความเชื่อมโยงในทุกระบบ อาจก่อให้เกิดความเสี่ยงด้านอาชญากรรมข้ามชาติและเศรษฐกิจนอกระบบ รวมทั้งปัญหาอาชญากรรม การค้ามนุษย์ และการลักลอบเข้าเมือง

ในทางกลับกัน ความเปลี่ยนแปลงจากโลกาภิวัตน์และความก้าวหน้าทางวิทยาศาสตร์และเทคโนโลยีที่ได้รับการพัฒนาอย่างก้าวกระโดดจะก่อให้เกิดนวัตกรรมอย่างพลิกผัน อาทิ เทคโนโลยีปัญญาประดิษฐ์ อินเทอร์เน็ตในทุกสิ่ง การวิเคราะห์ข้อมูลขนาดใหญ่ หุ่นยนต์และโดรน เทคโนโลยีพันธุกรรมสมัยใหม่ และเทคโนโลยีทางการเงิน ซึ่งตัวอย่างแนวโน้มการพัฒนาเทคโนโลยีอย่างก้าวกระโดดเหล่านี้ คาดว่าจะเป็นปัจจัยสนับสนุนหลักที่ช่วยทำให้เศรษฐกิจโลกและเศรษฐกิจไทยมีแนวโน้มที่จะกลับมาขยายตัวได้เข้มแข็งขึ้น แนวโน้มสำคัญที่จำเป็นต้องมีการติดตามอย่างใกล้ชิด อาทิ การรวมกลุ่มทางการค้าและการลงทุนที่จะมีความหลากหลายเพิ่มมากขึ้น การแข่งขันที่คาดว่าจะรุนแรงขึ้นในการเพิ่มผลิตภาพและสร้าง ความหลากหลายของสินค้าและบริการที่ตอบโจทย์รูปแบบชีวิตใหม่ๆ

นอกจากนั้น ประเทศไทยคาดว่าจะเข้าสู่การเป็นสังคมสูงวัยระดับสุดยอดในปี ๒๕๗๔จะก่อให้เกิดโอกาสใหม่ๆ ในการตอบสนองความต้องการของกลุ่มผู้บริโภคนสูงวัยที่มีสัดส่วนเพิ่มขึ้นอย่างต่อเนื่อง รวมทั้งการคาดการณ์ว่าครอบครัวไทยจะมีขนาดเล็กลงและมีรูปแบบที่หลากหลายมากขึ้น ประชากรในประเทศไทยจะมีช่วงอายุที่แตกต่างกันและจะมีกลุ่มคนช่วงอายุใหม่ๆ เพิ่มขึ้น ซึ่งจะส่งผลกระทบต่อทัศนคติและพฤติกรรมที่แตกต่างกัน ดังนั้น การเตรียมความพร้อมของประชากรให้มีคุณภาพและการนำเทคโนโลยีที่เหมาะสมมาใช้ในการผลิตและการบริการของประเทศจะเป็นความท้าทายสำคัญในระยะต่อไป

ในขณะเดียวกัน โครงสร้างประชากรที่เข้าสู่สังคมสูงวัย อาจทำให้เกิดความต้องการแรงงานต่างชาติเพิ่มมากขึ้นเพื่อทดแทนจำนวนแรงงานไทยที่ลดลง ซึ่งปัจจัยด้านการเปิดเสรีในภูมิภาคและความก้าวหน้าของการพัฒนาระบบคมนาคมขนส่งในภูมิภาคจะทำให้การเคลื่อนย้ายแรงงานและการย้ายถิ่นมีความสะดวกมากขึ้น และเป็นปัจจัยสำคัญที่จะทำให้เกิดการเคลื่อนย้ายประชากรเข้าออกประเทศเพิ่มมากขึ้น โดยเฉพาะในกลุ่มประชากรที่มีศักยภาพซึ่งมีแนวโน้มในการเคลื่อนย้ายไปเรียนหรือทำงานในทั่วทุกมุมโลกสูงขึ้น ทั้งนี้ การย้ายถิ่นส่วนใหญ่มีวัตถุประสงค์เพื่อแสวงหาโอกาสทางเศรษฐกิจที่ดีขึ้น จึงอาจจะเป็นไปได้ที่ประเทศไทยจะยังคงเป็นประเทศผู้รับของประชากรจากประเทศเพื่อนบ้านขณะที่ประชากรไทยโดยเฉพาะแรงงานทักษะอาจมีแรงจูงใจในการย้ายถิ่นไปยังประเทศที่มีระดับการพัฒนาที่ดีกว่า อาจทำให้การแย่งชิง

แรงงานมีความรุนแรงมากขึ้น ซึ่งจะยิ่งทำให้เกิดความเสี่ยงต่อการเจริญเติบโตทางเศรษฐกิจและการเปลี่ยนแปลงของบริษัทสังคมไทย

นอกจากนี้ ผลกระทบจากการเปลี่ยนแปลงสภาพภูมิอากาศคาดว่าจะมีความรุนแรงมากขึ้นทั้งในเชิงความผันผวน ความถี่ และขอบเขตที่กว้างขวางมากขึ้น ซึ่งจะสร้างความเสียหายต่อชีวิตและทรัพย์สิน ระบบโครงสร้างพื้นฐานที่จำเป็น ตลอดจนระบบผลิตทางการเกษตรที่สัมพันธ์เนื่องกับความมั่นคงด้านอาหารและน้ำ ขณะที่ระบบนิเวศต่างๆ มีแนวโน้มเสื่อมโทรมลง และมีความเป็นไปได้ค่อนข้างสูงในการสูญเสียความสามารถในการรองรับความต้องการของมนุษย์ได้อย่างมีประสิทธิภาพอย่างไรก็ดี ระดับความรุนแรงของผลกระทบอันเกิดจากการเปลี่ยนแปลงภูมิอากาศโลกและความเสื่อมโทรมของระบบนิเวศต่าง ๆ ดังกล่าวที่แต่ละประเทศจะต้องเผชิญจะมีความแตกต่างกัน ทำให้การเป็นสังคมสีเขียวการรักษาและบริหารจัดการทรัพยากรธรรมชาติและสิ่งแวดล้อมอย่างบูรณาการจะได้รับความสำคัญและความสนใจจากนานาประเทศรวมทั้งประเทศไทยเพิ่มมากขึ้น พลังงานทดแทนและพลังงานทางเลือกรวมถึงการสร้างสมดุลความมั่นคงด้านพลังงานและอาหารมีแนวโน้มที่จะมีความสำคัญเพิ่มมากขึ้นกฎระเบียบและข้อตกลงด้านสิ่งแวดล้อมจะมีความเข้มข้นและเข้มงวดขึ้น โดยกรอบการพัฒนาตามข้อตกลงระหว่างประเทศต่างๆ ที่สำคัญ เช่น เป้าหมายการพัฒนาที่ยั่งยืน และบันทึกความตกลงปารีสจะได้รับการนำไปปฏิบัติอย่างจริงจังมากยิ่งขึ้น

แนวโน้มเหล่านี้จะก่อให้เกิดความท้าทายต่อการพัฒนาประเทศในหลายมิติ ทั้งในส่วนของการทำงานและอาชีพ สาขาการผลิตและบริการใหม่ๆ ความมั่นคงของประเทศอันเกิดจากภัยคุกคามและความเสี่ยงด้านอื่นๆ ที่ซับซ้อนขึ้น อาชญากรรมไซเบอร์ รูปแบบการก่อสงครามที่ใช้เทคโนโลยีเป็นเครื่องมือ การเคลื่อนย้ายอย่างเสรีและรวดเร็วของผู้คน เงินทุน ข้อมูลข่าวสาร องค์กรความรู้ เทคโนโลยีและสินค้าและบริการ การปรับตัวต่อการเปลี่ยนแปลงสภาพภูมิอากาศที่รวดเร็วและคาดการณ์ได้ยากการเกิดขึ้นของโรคระบาด และโรคอุบัติใหม่ที่จะส่งผลให้การเฝ้าระวังด้านการสาธารณสุขในประเทศมีความสำคัญมากขึ้น อาจนำไปสู่ปัญหาความเหลื่อมล้ำที่ทวีความรุนแรงมากขึ้นได้ หากไม่มีมาตรการที่มีประสิทธิภาพในการป้องกันและรองรับผลกระทบต่างๆ ที่คาดว่าจะเกิดขึ้น ซึ่งรวมถึงการเตรียมความพร้อมเพื่อรองรับการเปลี่ยนแปลงทางเทคโนโลยีและนวัตกรรมแบบพลิกผันที่จะเกิดขึ้นอย่างรวดเร็วโดยเฉพาะอย่างยิ่งหากการเข้าถึงเทคโนโลยีโครงสร้างพื้นฐาน และองค์ความรู้สมัยใหม่มีระดับความแตกต่างกันระหว่างกลุ่มประชากรต่างๆ โดยการเปลี่ยนแปลงทางเทคโนโลยีและนวัตกรรมดังกล่าวจะส่งผลต่อทั้งการทำงานและอาชีพที่จะมีรูปแบบและลักษณะงานที่เปลี่ยนไป มีความต้องการแรงงานที่มีสมรรถนะสูงเพิ่มมากขึ้น หลายอาชีพอาจหายไปจากตลาดงานในปัจจุบันและบางอาชีพจะถูกทดแทนด้วยระบบอัตโนมัติโดยเฉพาะอาชีพที่ต้องการทักษะระดับต่ำ ก่อให้เกิดความเสี่ยงต่อความมั่นคงและคุณภาพชีวิตของประชาชนที่ปรับตัวไม่ทันหรือขาดความรู้และทักษะที่ทันกับยุคสมัยที่เปลี่ยนแปลงไปกระแสโลกาภิวัตน์ที่จะทำให้เกิดการพัฒนาขยายความเป็นเมือง วิถีชีวิตที่เปลี่ยนไปอย่างรวดเร็ว รวมทั้งการเปลี่ยนแปลงทางสภาพภูมิอากาศที่อาจจะมีผลกระทบรุนแรงมากยิ่งขึ้น ซึ่งปัจจัยทั้งหมดดังกล่าวจะส่งผลให้ปัญหาความยากจนและความเหลื่อมล้ำของประเทศมีความซับซ้อนมากยิ่งขึ้น

จากปัจจัยและแนวโน้มที่คาดว่าจะส่งผลต่อการขับเคลื่อนการพัฒนาประเทศในมิติต่างๆข้างต้น เห็นได้ว่าบริษัทและสภาพแวดล้อมทั้งภายในและภายนอกประเทศมีแนวโน้มที่จะเปลี่ยนแปลงอย่างรวดเร็ว มีพลวัตสูง และมีความซับซ้อนหลากหลายมิติ ซึ่งจะส่งผลต่ออนาคตการพัฒนาประเทศอย่างมาก ดังนั้น การพัฒนาประเทศจึงจำเป็นต้องมียุทธศาสตร์การพัฒนาที่ครอบคลุมทุกมิติและทุกด้าน การพัฒนาที่เกี่ยวข้อง มีความร่วมมือในลักษณะประชารัฐจากภาคส่วนต่างๆ ในรูปแบบของหุ้นส่วนการพัฒนาที่เป็นการดำเนินงานอย่างบูรณาการ เนื่องจากทุกมิติการพัฒนาที่มีความเกี่ยวข้องซึ่งกันและกัน โดยประเทศไทยจำเป็นต้องมีทรัพยากรมนุษย์ที่มีคุณภาพ มีความรู้ สมรรถนะ และทักษะที่สอดคล้องกับการเปลี่ยนแปลงต่างๆ สามารถรู้เท่าทันและปรับตัวให้สามารถดำเนินชีวิตได้อย่างมีความสุข มีอาชีพที่มั่นคง สร้างรายได้ ท่ามกลาง

ความเปลี่ยนแปลงกฎเกณฑ์และกติกาใหม่ๆ และมาตรฐานที่สูงขึ้น โดยเฉพาะในโลกที่มีการเปลี่ยนแปลงอย่างรวดเร็วซึ่งจำเป็นต้องมีการพัฒนาระบบและปัจจัยส่งเสริมต่าง ๆ ที่เกี่ยวข้องไปพร้อมกัน ทั้งในส่วนของระบบการเรียนการสอน และการพัฒนาทักษะฝีมือที่สอดคล้องกันกับการพัฒนาของคนในแต่ละช่วงวัย ระบบบริการสาธารณะ โครงสร้างพื้นฐาน รวมทั้งการให้ความสำคัญกับการส่งเสริมเทคโนโลยีและนวัตกรรม เพื่อให้ประเทศไทยสามารถยกระดับเป็นเจ้าของเทคโนโลยีและนวัตกรรมก้าวหน้าทันโลก จากการต่อยอดการพัฒนาบนพื้นฐานนโยบายไทยแลนด์ ๔.๐ ส่งผลให้เกิดการสร้างห่วงโซ่มูลค่าทางเศรษฐกิจในทั้งภาคอุตสาหกรรม ภาคเกษตร และภาคบริการ กระจายผลประโยชน์จากการพัฒนา ลดปัญหาความเหลื่อมล้ำ และนำไปสู่การเสริมสร้างคุณภาพชีวิตของประชาชนทุกภาคส่วน

นอกจากนี้ ประเทศไทยต้องให้ความสำคัญกับการสร้างสมดุลความมั่นคงด้านพลังงานและอาหาร การรักษาไว้ซึ่งความหลากหลายเชิงนิเวศ การส่งเสริมการดำเนินชีวิตและธุรกิจ และการพัฒนาและขยายความเป็นเมืองที่เติบโตอย่างต่อเนื่องที่เป็นมิตรต่อสิ่งแวดล้อม พร้อมกับการมีข้อกำหนดของรูปแบบและกฎเกณฑ์ที่เกี่ยวข้องเนื่องกับลักษณะการใช้พื้นที่ที่ชัดเจน ขณะที่การพัฒนาโครงสร้างพื้นฐานและระบบโลจิสติกส์ กฎหมาย ระบบภาษีต้องมีกลยุทธ์การพัฒนาที่สามารถอำนวยความสะดวกและส่งเสริมให้ประเทศมีศักยภาพการแข่งขันที่สูงขึ้น และสามารถจับคู่แข่งขันในเรื่องตำแหน่งที่ตั้งทางภูมิศาสตร์ของประเทศให้เกิดประโยชน์ต่อการพัฒนาประเทศมากขึ้น รวมทั้งให้ความสำคัญของการรวมกลุ่มความร่วมมือกับนานาประเทศในระดับภูมิภาคและระดับโลก เพื่อกระชับและสร้างสัมพันธ์ไมตรี เสริมสร้างความสัมพันธ์ทางการทูต ซึ่งจะก่อให้เกิดการสร้างพลังทางเศรษฐกิจและรักษาความมั่นคงของประเทศ โดยจำเป็นต้องสร้างความพร้อมในการที่จะยกระดับมาตรฐานและมีการปฏิบัติให้เป็นไปตามระเบียบกติกาสากลในด้านต่างๆ ขณะเดียวกันประเทศไทยจำเป็นต้องเร่งให้มีการปฏิรูประบบราชการและการเมืองเพื่อให้เกิดการบริหารราชการที่ดีและมีเสถียรภาพทางการเมือง มีการส่งเสริมคนในชาติให้ยึดมั่นสถาบันหลักเป็นศูนย์รวมจิตใจเพื่อให้เกิดความรัก ความสามัคคี และลดความขัดแย้งภายในประเทศ โดยที่นโยบายการพัฒนาต่างๆ จำเป็นต้องคำนึงถึงความสอดคล้องกับโครงสร้างและลักษณะพฤติกรรมของประชากรที่อาจจะมีความแตกต่างจากปัจจุบันมากขึ้น

ดังนั้น ภายใต้เงื่อนไขโครงสร้างประชากร โครงสร้างเศรษฐกิจ สภาพสังคม สภาพภูมิอากาศสิ่งแวดล้อม และปัจจัยการพัฒนาต่างๆ ที่เกี่ยวข้อง ส่งผลให้ประเทศไทยจำเป็นต้องมีการวางแผนการพัฒนาที่รอบคอบและครอบคลุม อย่างไรก็ตาม หลายประเด็นพัฒนาเป็นเรื่องที่ต้องใช้ระยะเวลาในการดำเนินงานเพื่อให้เกิดการปรับตัวซึ่งจะต้องหยั่งรากลึกถึงไปถึงการเปลี่ยนแปลงในเชิงโครงสร้างการขับเคลื่อนการพัฒนาให้ประเทศเจริญก้าวหน้าไปในอนาคตจึงจำเป็นต้องกำหนดวิสัยทัศน์ในระยะยาวที่ต้องบรรลุ พร้อมทั้งแนวยุทธศาสตร์หลักในด้านต่างๆ เพื่อเป็นกรอบในการขับเคลื่อนการพัฒนาอย่างบูรณาการบนพื้นฐานประชารัฐเพื่อยกระดับจุดแข็งและจุดเด่นของประเทศ และปรับปรุงแก้ไขจุดอ่อนและจุดด้อยต่าง ๆ อย่างเป็นระบบ โดยยุทธศาสตร์ชาติจะเป็นเป้าหมายใหญ่ในการขับเคลื่อนประเทศ และถ่ายทอดไปสู่แผนในระดับอื่น ๆ เพื่อนำไปสู่การปฏิบัติทั้งในระดับยุทธศาสตร์ ภารกิจและพื้นที่ ซึ่งรวมถึงพื้นที่พิเศษต่างๆ อาทิ เขตเศรษฐกิจพิเศษชายแดน เขตพัฒนาพิเศษภาคตะวันออกเพื่อการพัฒนาประเทศสามารถดำเนินการได้อย่างมั่นคง มั่งคั่ง และ ยั่งยืน

๓. วิสัยทัศน์ประเทศไทย

“ประเทศไทยมีความมั่นคง มั่งคั่ง ยั่งยืน เป็นประเทศพัฒนาแล้ว ด้วยการพัฒนาตามหลักปรัชญาของเศรษฐกิจพอเพียง” หรือเป็นคติพจน์ประจำชาติว่า “มั่นคง มั่งคั่ง ยั่งยืน” เพื่อสนองตอบต่อผลประโยชน์แห่งชาติ อันได้แก่ การมีเอกราช อธิปไตย การดำรงอยู่อย่างมั่นคง และยั่งยืนของสถาบันหลักของชาติและประชาชนจากภัยคุกคามทุกรูปแบบ การอยู่ร่วมกันในชาติอย่างสันติสุขเป็นปึกแผ่น มีความมั่นคงทางสังคมท่ามกลางพหุสังคมและการมีเกียรติและศักดิ์ศรีของความเป็นมนุษย์ความเจริญเติบโต

ของชาติ ความเป็นธรรมและความอยู่ดีมีสุขของประชาชน ความยั่งยืนของฐานทรัพยากรธรรมชาติสิ่งแวดล้อม ความมั่นคงทางพลังงานและอาหาร ความสามารถในการรักษาผลประโยชน์ของชาติภายใต้การเปลี่ยนแปลงของสภาวะแวดล้อมระหว่างประเทศ และการอยู่ร่วมกันอย่างสันติประสานสอดคล้องกันด้านความมั่นคงในประชาคมอาเซียนและประชาคมโลกอย่างมีเกียรติและศักดิ์ศรี

ความมั่นคง หมายถึง การมีความมั่นคงปลอดภัยจากภัยและการเปลี่ยนแปลงทั้งภายในประเทศและภายนอกประเทศในทุกระดับ ทั้งระดับประเทศ สังคม ชุมชน ครัวเรือน และปัจเจกบุคคล และมีความมั่นคงในทุกมิติ ทั้งมิติทางการทหาร เศรษฐกิจ สังคม สิ่งแวดล้อม และการเมือง เช่น ประเทศมีความมั่นคงในเอกราชและอธิปไตย มีการปกครองระบอบประชาธิปไตยที่มีพระมหากษัตริย์ทรงเป็นประมุข สถาบันชาติ ศาสนา พระมหากษัตริย์มีความเข้มแข็งเป็นศูนย์กลางและเป็นที่ยึดเหนี่ยวจิตใจของประชาชน มีระบบการเมืองที่มั่นคงเป็นกลไกที่นำไปสู่การบริหารประเทศที่ต่อเนื่องและโปร่งใสตามหลักธรรมาภิบาล สังคมมีความปรองดองและความสามัคคี สามารถผนึกกำลังเพื่อพัฒนาประเทศ ชุมชนมีความเข้มแข็ง ครอบครัวมีความอบอุ่น ประชาชนมีความมั่นคงในชีวิต มีงานและรายได้ที่มั่นคงพอเพียงกับการดำรงชีวิต มีการออมสำหรับวัยเกษียณ ความมั่นคงของอาหาร พลังงาน และน้ำ มีที่อยู่อาศัยและความปลอดภัยในชีวิตทรัพย์สิน

ความมั่งคั่ง หมายถึง ประเทศไทยมีการขยายตัวของเศรษฐกิจอย่างต่อเนื่องและมีความยั่งยืนจนเข้าสู่กลุ่มประเทศรายได้สูง ความเหลื่อมล้ำของการพัฒนาลดลง ประชากรมีความอยู่ดีมีสุขได้รับผลประโยชน์จากการพัฒนาอย่างเท่าเทียมกันมากขึ้น และมีการพัฒนาอย่างทั่วถึงทุกภาคส่วนมีคุณภาพชีวิตตามมาตรฐานขององค์การสหประชาชาติ ไม่มีประชาชนที่อยู่ในภาวะความยากจนเศรษฐกิจในประเทศมีความเข้มแข็ง ขณะเดียวกันต้องมีความสามารถในการแข่งขันกับประเทศต่างๆทั้งในตลาดโลกและตลาดภายในประเทศเพื่อให้สามารถสร้างรายได้ทั้งจากภายในและภายนอกประเทศตลอดจนมีการสร้างฐานเศรษฐกิจและสังคมแห่งอนาคตเพื่อให้สอดคล้องกับบริบทการพัฒนาที่เปลี่ยนแปลงไป และประเทศไทยมีบทบาทที่สำคัญในเวทีโลก และมีความสัมพันธ์ทางเศรษฐกิจและการค้าอย่างแน่นแฟ้นกับประเทศในภูมิภาคเอเชีย เป็นจุดสำคัญของการเชื่อมโยงในภูมิภาค ทั้งการคมนาคมขนส่ง การผลิต การค้า การลงทุน และการทำธุรกิจ เพื่อให้เป็นพลังในการพัฒนา นอกจากนี้ยังมีความสมบูรณ์ในทุนที่จะสามารถสร้างการพัฒนาต่อเนื่องไปได้ ได้แก่ ทุนมนุษย์ ทุนทางปัญญาทุนทางการเงิน ทุนที่เป็นเครื่องมือเครื่องจักร ทุนทางสังคม และทุนทรัพยากรธรรมชาติและสิ่งแวดล้อม

ความยั่งยืน หมายถึง การพัฒนาที่สามารถสร้างความเจริญ รายได้ และคุณภาพชีวิตของประชาชนให้เพิ่มขึ้นอย่างต่อเนื่อง ซึ่งเป็นการเจริญเติบโตของเศรษฐกิจที่อยู่บนหลักการใช้ การรักษา และการฟื้นฟูฐานทรัพยากรธรรมชาติอย่างยั่งยืน ไม่ใช่ทรัพยากรธรรมชาติจนเกินพอดี ไม่สร้างมลภาวะต่อสิ่งแวดล้อมจนเกินความสามารถในการรองรับและเยียวยาของระบบนิเวศ การผลิตและการบริโภคเป็นมิตรกับสิ่งแวดล้อม และสอดคล้องกับเป้าหมายการพัฒนาที่ยั่งยืน ทรัพยากรธรรมชาติมีความอุดมสมบูรณ์มากขึ้นและสิ่งแวดล้อมมีคุณภาพดีขึ้น คนมีความรับผิดชอบต่อสังคม มีความเอื้ออาทร เสียสละเพื่อผลประโยชน์ส่วนรวม รัฐบาลมีนโยบายที่มุ่งประโยชน์ส่วนรวมอย่างยั่งยืนและให้ความสำคัญกับการมีส่วนร่วมของประชาชน และทุกภาคส่วนในสังคมยึดถือและปฏิบัติตามหลักปรัชญาของเศรษฐกิจพอเพียงเพื่อการพัฒนาอย่างสมดุล มีเสถียรภาพ และยั่งยืน

โดยมีเป้าหมายการพัฒนาประเทศ คือ **“ประเทศชาติมั่นคง ประชาชนมีความสุข เศรษฐกิจพัฒนาอย่างต่อเนื่อง สังคมเป็นธรรม ฐานทรัพยากรธรรมชาติยั่งยืน”** โดยยกระดับศักยภาพของประเทศในหลากหลายมิติ พัฒนาคคนในทุกมิติและในทุกช่วงวัยให้เป็นคนดี เก่ง และมีคุณภาพ สร้างโอกาสและความเสมอภาคทางสังคม สร้างการเติบโตบนคุณภาพชีวิตที่เป็นมิตรกับสิ่งแวดล้อม และมีภาครัฐของ

ประชาชนเพื่อประชาชนและประโยชน์ส่วนรวม โดยการประเมินผลการพัฒนาตามยุทธศาสตร์ชาติ ประกอบด้วย

- ๑) ความอยู่ดีมีสุขของคนไทยและสังคมไทย
- ๒) ขีดความสามารถในการแข่งขัน การพัฒนาเศรษฐกิจ และการกระจายรายได้
- ๓) การพัฒนาทรัพยากรมนุษย์ของประเทศ
- ๔) ความเท่าเทียมและความเสมอภาคของสังคม
- ๕) ความหลากหลายทางชีวภาพ คุณภาพสิ่งแวดล้อม และความยั่งยืนของ

ทรัพยากรธรรมชาติ

- ๖) ประสิทธิภาพการบริหารจัดการและการเข้าถึงการให้บริการของภาครัฐ

๔. ประเด็นยุทธศาสตร์ชาติ

๔.๑ ยุทธศาสตร์ชาติด้านความมั่นคง

- (๑) การรักษาความสงบภายในประเทศ
- (๒) การป้องกันและแก้ไขปัญหาที่มีผลกระทบต่อความมั่นคง
- (๓) การพัฒนาศักยภาพของประเทศให้พร้อมเผชิญภัยคุกคามที่กระทบต่อ

ความมั่นคงของชาติ

- (๔) การบูรณาการความร่วมมือด้านความมั่นคงกับอาเซียนและนานาชาติ

รวมถึงองค์กรภาครัฐและที่มิใช่ภาครัฐ

- (๕) การพัฒนากลไกการบริหารจัดการความมั่นคงแบบองค์รวม

๔.๒ ยุทธศาสตร์ชาติด้านการสร้างความสามารถในการแข่งขัน

- (๑) การเกษตรสร้างมูลค่า
- (๒) อุตสาหกรรมและบริการแห่งอนาคต
- (๓) สร้างความหลากหลายด้านการท่องเที่ยว
- ๔.๔ โครงสร้างพื้นฐาน เชื่อมไทย เชื่อมโลก
- (๕) พัฒนาเศรษฐกิจบนพื้นฐานผู้ประกอบการยุคใหม่

๔.๓ ยุทธศาสตร์ชาติด้านการพัฒนาและเสริมสร้างศักยภาพทรัพยากรมนุษย์

- (๑) การปรับเปลี่ยนค่านิยมและวัฒนธรรม
- (๒) การพัฒนาศักยภาพคนตลอดช่วงชีวิต
- (๓) ปฏิรูปกระบวนการเรียนรู้ที่ตอบสนองต่อการเปลี่ยนแปลงในศตวรรษที่ ๒๑
- (๔) การตระหนักถึงพหุปัญญาของมนุษย์ที่หลากหลาย
- (๕) การเสริมสร้างให้คนไทยมีสุขภาวะที่ดี
- (๖) การสร้างสภาพแวดล้อมที่เอื้อต่อการพัฒนาและเสริมสร้างศักยภาพ

ทรัพยากรมนุษย์

- (๗) การเสริมสร้างศักยภาพการกีฬาในการสร้างคุณค่าทางสังคมและพัฒนา

ประเทศ

๔.๔ ยุทธศาสตร์ชาติด้านการสร้างโอกาสและความเสมอภาคทางสังคม

- (๑) การลดความเหลื่อมล้ำ สร้างความเป็นธรรมในทุกมิติ
- (๒) การกระจายศูนย์กลางความเจริญทางเศรษฐกิจ สังคม และเทคโนโลยี
- (๓) การเสริมสร้างพลังทางสังคม

(๔) การเพิ่มขีดความสามารถของชุมชนท้องถิ่นในการพัฒนา การพึ่งตนเอง และการจัดการตนเอง

สิ่งแวดล้อม

๔.๕ ยุทธศาสตร์ชาติด้านการสร้างการเติบโตบนคุณภาพชีวิตที่เป็นมิตรกับ

สิ่งแวดล้อม

- (๑) สร้างการเติบโตอย่างยั่งยืนบนสังคมเศรษฐกิจสีเขียว
- (๒) สร้างการเติบโตอย่างยั่งยืนบนสังคมเศรษฐกิจภาคทะเล
- (๓) สร้างการเติบโตอย่างยั่งยืนบนสังคมที่เป็นมิตรต่อสภาพภูมิอากาศ
- (๔) พัฒนาพื้นที่เมือง ชนบท เกษตรกรรมและอุตสาหกรรมเชิงนิเวศ มุ่งเน้นความเป็นเมืองที่เติบโตอย่างต่อเนื่อง
- (๕) พัฒนาความมั่นคงน้ำ พลังงาน และเกษตรที่เป็นมิตรต่อสิ่งแวดล้อม
- (๖) ยกระดับกระบวนการตัดสินใจเพื่อกำหนดอนาคตประเทศ

๔.๖ ยุทธศาสตร์ชาติด้านการปรับสมดุลและพัฒนาระบบการบริหารจัดการ

ภาครัฐ

- (๑) ภาครัฐที่ยึดประชาชนเป็นศูนย์กลาง ตอบสนองความต้องการ และให้บริการอย่างสะดวกรวดเร็ว โปร่งใส
- (๒) ภาครัฐบริหารงานแบบบูรณาการโดยมียุทธศาสตร์ชาติเป็นเป้าหมาย และเชื่อมโยงการพัฒนาในทุกระดับ ทุกประเด็น ทุกภารกิจ และทุกพื้นที่
- (๓) ภาครัฐมีขนาดเล็ก gọn เหมาะสมกับภารกิจ ส่งเสริมให้ประชาชนและทุกภาคส่วนมีส่วนร่วมในการพัฒนาประเทศ
- (๔) ภาครัฐมีความทันสมัย
- (๕) บุคลากรภาครัฐเป็นคนดีและเก่ง ยึดหลักคุณธรรม จริยธรรม มีจิตสำนึก มีความสามารถสูง มุ่งมั่น และเป็นมืออาชีพ
- (๖) ภาครัฐมีความโปร่งใส ปลอดการทุจริตและประพฤติมิชอบ
- (๗) กฎหมายมีความสอดคล้องเหมาะสมกับบริบทต่าง ๆ และมีเท่าที่จำเป็น
- (๘) กระบวนการยุติธรรมเคารพสิทธิมนุษยชนและปฏิบัติต่อประชาชนโดยเสมอภาค

๑.๒ แผนพัฒนาเศรษฐกิจและสังคมแห่งชาติ ฉบับที่ ๑๒ (พ.ศ. ๒๕๖๐ – ๒๕๖๔)

แผนพัฒนาเศรษฐกิจและสังคมแห่งชาติ ฉบับที่ ๑๒ (พ.ศ. ๒๕๖๐ – ๒๕๖๔) ได้จัดทำขึ้นในช่วงเวลาของการปฏิรูปประเทศและสถานการณ์โลกที่เปลี่ยนแปลงอย่างรวดเร็วและเชื่อมโยงกันใกล้ชิดกันมากขึ้น โดยได้น้อมนำหลัก “ปรัชญาของเศรษฐกิจพอเพียง” มาเป็นปรัชญานาทางในการพัฒนาประเทศต่อเนื่องจากแผนพัฒนาฯ ฉบับที่ ๙-๑๑ เพื่อเสริมสร้างภูมิคุ้มกันและช่วยให้สังคมไทยสามารถยืนหยัดอยู่ได้อย่างมั่นคง เกิดภูมิคุ้มกัน และมีการบริหารจัดการความเสี่ยงอย่างเหมาะสม ส่งผลให้การพัฒนาประเทศสู่ความสมดุลและยั่งยืน

ในการจัดทำแผนพัฒนาฯ ฉบับที่ ๑๒ ครั้งนี้ สำนักงานคณะกรรมการพัฒนาการเศรษฐกิจและสังคมแห่งชาติ (สศช.) ได้จัดทำบนพื้นฐานของกรอบยุทธศาสตร์ชาติ ๒๐ ปี (พ.ศ. ๒๕๖๐ – ๒๕๗๙) ซึ่งเป็นแผนหลักของการพัฒนาประเทศ และเป้าหมายการพัฒนาที่ยั่งยืน (Sustainable Development Goals: SDGs) รวมทั้งการปรับโครงสร้างประเทศไทยไปสู่ประเทศไทย ๔.๐ ตลอดจนประเด็นการปฏิรูปประเทศ

นอกจากนั้น ได้ให้ความสำคัญกับการมีส่วนร่วมของภาคีการพัฒนาทุกภาคส่วน ทั้งในระดับกลุ่มอาชีพ ระดับภาค และระดับประเทศในทุกขั้นตอนของแผนฯ อย่างกว้างขวางและต่อเนื่อง เพื่อร่วมกันกำหนดวิสัยทัศน์และทิศทางการพัฒนาประเทศ รวมทั้งร่วมจัดทารายละเอียดยุทธศาสตร์ของแผนฯ เพื่อมุ่งสู่ “ความมั่นคง มั่งคั่ง และยั่งยืน”

การพัฒนาประเทศในระยะแผนพัฒนาฯ ฉบับที่ ๑๒ จึงเป็นจุดเปลี่ยนที่สำคัญในการเชื่อมต่อกับยุทธศาสตร์ชาติ ๒๐ ปี ในลักษณะการแปลงยุทธศาสตร์ระยะยาวสู่การปฏิบัติ โดยในแต่ละยุทธศาสตร์ของแผนพัฒนาฯ ฉบับที่ ๑๒ ได้กำหนดประเด็นการพัฒนา พร้อมทั้งแผนงาน/โครงการสำคัญที่ต้องดำเนินการให้เห็นผลเป็นรูปธรรมในช่วง ๕ ปีแรกของการขับเคลื่อนยุทธศาสตร์ชาติ เพื่อเตรียมความพร้อมคน สังคม และระบบเศรษฐกิจของประเทศให้สามารถปรับตัวรองรับผลกระทบจากการเปลี่ยนแปลงได้อย่างเหมาะสม ขณะเดียวกัน ยังได้กำหนดแนวคิดและกลไกการขับเคลื่อนและติดตามประเมินผลที่ชัดเจน เพื่อให้การพัฒนาเป็นไปอย่างมีทิศทางและเกิดประสิทธิภาพ นำไปสู่การพัฒนาเพื่อประโยชน์สุขที่ยั่งยืนของสังคมไทย

๑. ยุทธศาสตร์การพัฒนาประเทศ

ยุทธศาสตร์ในแผนพัฒนาฯ ฉบับที่ ๑๒ มีทั้งหมด ๑๐ ยุทธศาสตร์ โดยมี ๖ ยุทธศาสตร์ตามกรอบยุทธศาสตร์ชาติ ๒๐ ปี และอีก ๔ ยุทธศาสตร์ที่เป็นปัจจัยสนับสนุน ดังนี้

- ๑.๑ ยุทธศาสตร์การเสริมสร้างและพัฒนาศักยภาพทุนมนุษย์
- ๑.๒ ยุทธศาสตร์การสร้างความเป็นธรรมและลดความเหลื่อมล้ำในสังคม
- ๑.๓ ยุทธศาสตร์การสร้างความเข้มแข็งทางเศรษฐกิจและแข่งขันได้อย่างยั่งยืน
- ๑.๔ ยุทธศาสตร์การเติบโตที่เป็นมิตรกับสิ่งแวดล้อมเพื่อการพัฒนาที่ยั่งยืน
- ๑.๕ ยุทธศาสตร์การเสริมสร้างความมั่นคงแห่งชาติเพื่อการพัฒนาประเทศสู่ความมั่งคั่ง และยั่งยืน
- ๑.๖ ยุทธศาสตร์การบริหารจัดการในภาครัฐ การป้องกันการทุจริตประพฤติมิชอบ และธรรมาภิบาลในสังคมไทย
- ๑.๗ ยุทธศาสตร์การพัฒนาโครงสร้างพื้นฐานและระบบโลจิสติกส์
- ๑.๘ ยุทธศาสตร์การพัฒนาวิทยาศาสตร์ เทคโนโลยี วิจัย และนวัตกรรม
- ๑.๙ ยุทธศาสตร์การพัฒนาภาค เมือง และพื้นที่เศรษฐกิจ
- ๑.๑๐ ยุทธศาสตร์ความร่วมมือระหว่างประเทศเพื่อการพัฒนา

๑.๓ แผนพัฒนาภาค/แผนพัฒนากลุ่มจังหวัด/แผนพัฒนาจังหวัด

๑.๓.๑ แผนพัฒนาภาค

กลุ่มจังหวัดภาคเหนือตอนบน (เชียงใหม่ เชียงราย แม่ฮ่องสอน พะเยา ลำพูน ลำปาง น่าน แพร่)

วิสัยทัศน์

“ประตูทองการค้าสู่โลก โดดเด่นวัฒนธรรมล้านนา น่ายุทุกถิ่นที่”

เป้าประสงค์

- (๑) เป็นภูมิภาคที่แต่ละจังหวัดมีเศรษฐกิจและวัฒนธรรมที่โดดเด่นสามารถเป็นฐานเกื้อกูลและเสริมศักยภาพซึ่งกันและกันได้
- (๒) เป็นฐานและประตูด้านการค้า โครงข่ายคมนาคมเชื่อมโยงกับกลุ่มประเทศอนุภูมิภาค ลุ่มแม่น้ำโขง(GMS) และเอเชียใต้ (BIMSTEC)

- (ก) โดดเด่นในสาขาบริการการท่องเที่ยวหัตถอุตสาหกรรมที่ปราศจากมลพิษ และเกษตรปลอดภัย
- (ข) เป็นศูนย์กลางบริการสุขภาพ อุตสาหกรรมซอฟต์แวร์และการค้าต่างประเทศ

ประเด็นยุทธศาสตร์

ประเด็นยุทธศาสตร์ ๑ : สร้างฐานเศรษฐกิจใหม่ โดยมียุทธศาสตร์ประกอบด้วย

- (๑) พัฒนาเป็นศูนย์กลางเศรษฐกิจเชื่อมโยงกับกลุ่มประเทศอนุภูมิภาคแม่น้ำโขง(GMS) และเอเชียใต้ (BIMSTEC)
- (๒) พัฒนาประตูเศรษฐกิจเพื่อเป็นช่องทางการค้าและการท่องเที่ยวกับประเทศเพื่อนบ้าน
- (๓) สร้างฐานเศรษฐกิจใหม่ บนพื้นฐานของวัฒนธรรมและความรู้ใหม่มุ่งสู่ Knowledge Based Economy

ประเด็นยุทธศาสตร์ ๒ : เพิ่มมูลค่าฐานเศรษฐกิจเดิม โดยมียุทธศาสตร์ประกอบด้วย

- (๑) สร้างงานหัตถกรรมที่มีเอกลักษณ์และความเป็นเลิศในระดับนานาชาติ สำหรับตลาดเฉพาะ (Niche Market) โดยการนำวัฒนธรรมล้านนามาสร้างเอกลักษณ์และเรื่องราวเพื่อเพิ่มมูลค่าให้กับสินค้า
- (๒) สร้างองค์ความรู้ต่อยอดด้านการท่องเที่ยวและเชื่อมโยง ทั้งภายในกลุ่มจังหวัดและกลุ่มประเทศอนุภูมิภาคแม่น้ำโขง
- (๓) สร้างมูลค่าเพิ่มแก่ผลผลิตการเกษตรด้วยการใช้ความรู้ และการบริหารจัดการสมัยใหม่ในห่วงโซ่การผลิตและการตลาด

ประเด็นยุทธศาสตร์ ๓ : สนับสนุนทั้งฐานเศรษฐกิจเดิมและเศรษฐกิจใหม่ที่ยั่งยืน โดยมียุทธศาสตร์ประกอบด้วย

- (๑) สร้างความเข้มแข็งชุมชน โดยสร้างเศรษฐกิจพื้นบ้าน สืบสานสู่สากล
- (๒) ดำรงความเป็นฐานทรัพยากรธรรมชาติ โดยฟื้นฟูและบริหารจัดการทรัพยากรธรรมชาติอย่างยั่งยืน
- (๓) สร้างความมั่นคงปลอดภัยในพื้นที่ชายแดนและความปลอดภัยในชีวิตและทรัพย์สินของประชาชนและนักท่องเที่ยว

๑.๓.๒ แผนพัฒนากลุ่มจังหวัดภาคเหนือตอนบน ๑ (จังหวัดเชียงใหม่ จังหวัดลำปาง จังหวัดลำพูน จังหวัดแม่ฮ่องสอน)

วิสัยทัศน์

“ศูนย์กลางการท่องเที่ยวการค้าการลงทุนสู่สากล โดดเด่นวัฒนธรรมล้านนา สังคมน่าอยู่ทุกถิ่นที่”

กรอบแนวคิดการพัฒนา

- (๑) สร้างสรรค์ (Creativity) หมายถึง การดำเนินกิจกรรมอย่างสร้างสรรค์
- (๒) ความปลอดภัย (Safety) สุขภาพดี (Healthy) หมายถึง ความปลอดภัยในชีวิตและทรัพย์สินของประชาชน และประชาชนมีสุขภาพกายและใจที่ดี
- (๓) อ่อนน้อมและมีเสน่ห์ (Pleasant charming) หมายถึง สภาพแวดล้อมที่น่าอยู่ตามวิถีชีวิตที่เอื้อเฟื้อและวัฒนธรรมที่สวยงามของท้องถิ่น

ประเด็นการพัฒนา

- (๑) การฟื้นฟู หมายถึง การอนุรักษ์/ดูแลให้มีคุณภาพ อาจรวมถึงปริมาณเพิ่มมากขึ้นด้วย
- (๒) การสร้างความโดดเด่นอย่างมีเอกลักษณ์ หมายถึง การส่งเสริมจุดแข็งและโอกาสให้มีศักยภาพในการแข่งขันที่เลียนแบบได้ยาก
- (๓) การยกระดับพัฒนา หมายถึง การปรับปรุงให้เกิดประสิทธิภาพ ประสิทธิผล และส่งผลกระทบเชิงบวกให้เพิ่มสูงขึ้นอย่างมีนัยสำคัญ

เป้าประสงค์การพัฒนาในภาพรวม

๑. สร้างการเติบโตทางเศรษฐกิจแบบสมดุล โดยเน้นการเพิ่มขีดความสามารถในการแข่งขัน ในภาคการเกษตร การค้า การลงทุน และการท่องเที่ยวเชิงสร้างสรรค์
๒. ฟื้นฟูและอนุรักษ์ (ทรัพยากรธรรมชาติและวัฒนธรรมท้องถิ่น) แบบองค์รวมให้เอื้อต่อการพัฒนาแบบยั่งยืน โดยเน้นการมีส่วนร่วมของชุมชน

ประเด็นยุทธศาสตร์การพัฒนา

- (๑) ส่งเสริมการฟื้นฟูและอนุรักษ์แบบองค์รวมเพื่อสร้างสรรค์บรรยากาศที่สวยงามมีเสน่ห์ (ยุทธศาสตร์การพัฒนาที่ยั่งยืน เพื่อเป็นรากฐานสนับสนุนทั้งฐานเศรษฐกิจเดิมและเศรษฐกิจใหม่)
- (๒) ส่งเสริมการสร้างสรรคสินค้าและบริการให้เด่นและมีคุณค่า มุ่งเน้นเกษตรมูลค่าเพิ่ม ผลิตภัณฑ์เพื่อสุขภาพ หัตถกรรมสร้างสรรค์ ศิลปวัฒนธรรม การท่องเที่ยว (ยุทธศาสตร์ปรับตัว เพื่อเพิ่มมูลค่าและสร้างความยั่งยืนให้แก่ฐานเศรษฐกิจเดิม)
- (๓) ยกระดับการพัฒนาการค้าการลงทุน มุ่งเน้นอุตสาหกรรมสุขภาพ อุตสาหกรรมเกษตรและอาหารฮาลาลและการค้าชายแดน เพื่อรองรับประชาคมอาเซียน (AEC) และภูมิภาคต่าง ๆ

๑.๓.๓ แผนพัฒนาจังหวัดเชียงใหม่

วิสัยทัศน์

“นครแห่งชีวิตและความมั่งคั่ง”

(City of Life and Prosperity)

(เมืองที่ให้ความสุขและชีวิตที่มีคุณค่าแก่ผู้อยู่อาศัยและผู้มาเยือนในฐานะเมืองที่น่าอยู่และน่าท่องเที่ยวในระดับโลก)

พันธกิจ

- (๑) ส่งเสริมและพัฒนาให้เป็นเมืองศูนย์กลางการท่องเที่ยวและบริการระดับสากล
- (๒) ส่งเสริมและพัฒนาให้เป็นเมืองศูนย์กลางของการค้า การลงทุน และการคมนาคมขนส่งในระดับภูมิภาคและระดับนานาชาติ
- (๓) ส่งเสริมและพัฒนาให้เป็นเมืองศูนย์กลางเกษตรปลอดภัย
- (๔) ส่งเสริมและพัฒนาให้เป็นเมืองศูนย์กลางการศึกษาในระดับภูมิภาคและระดับนานาชาติ
- (๕) ส่งเสริมและพัฒนาให้เป็นเมืองศูนย์กลางอยู่บนพื้นฐานความสง่างามทางวัฒนธรรม

เป้าประสงค์

- (๑) การพัฒนาเศรษฐกิจของจังหวัดเชียงใหม่มีความเข้มแข็ง สมดุล และสามารถรองรับการเปลี่ยนแปลงได้อย่างเหมาะสม
- (๒) สังคมเชียงใหม่มีความน่าอยู่ชุมชนมีความเข้มแข็ง และสิ่งแวดล้อมมีความสมดุล
- (๓) การบริหารจัดการภาครัฐมีความทันสมัยและมีธรรมาภิบาล โดยอยู่บนพื้นฐานของความต้องการและการมีส่วนร่วมของประชาชน

ประเด็นยุทธศาสตร์การพัฒนา

ประเด็นยุทธศาสตร์ที่ ๑ : ส่งเสริมและพัฒนาการท่องเที่ยวและบริการสุขภาพ เชื่อมโยงชุมชนและท้องถิ่น

ประเด็นยุทธศาสตร์ที่ ๒ : ส่งเสริมการเกษตร การผลิตสินค้าชุมชน การค้า การลงทุน สู่อุตสาหกรรม

ประเด็นยุทธศาสตร์ที่ ๓ : เสริมสร้างสังคมให้มีคุณภาพ คงอัตลักษณ์ทางวัฒนธรรม

ประเด็นยุทธศาสตร์ที่ ๔ : ส่งเสริมและพัฒนาทรัพยากรธรรมชาติและสิ่งแวดล้อม ให้สมบูรณ์โดยใช้เทคโนโลยีและนวัตกรรม

ประเด็นยุทธศาสตร์ที่ ๕ : การเสริมสร้างความมั่นคง ปลอดภัย และความสงบสุขของประชาชน

ประเด็นยุทธศาสตร์ที่ ๖ : การพัฒนาระบบบริหารจัดการภาครัฐและการให้บริการประชาชนตามหลักธรรมาภิบาล

๑.๔ กรอบยุทธศาสตร์การพัฒนาขององค์กรปกครองส่วนท้องถิ่นในเขตจังหวัดเชียงใหม่

วิสัยทัศน์การพัฒนาองค์กรปกครองส่วนท้องถิ่นในเขตจังหวัดเชียงใหม่

“เป็นองค์กรหลักในการพัฒนาท้องถิ่น บนพื้นฐานของความเข้าใจในปัญหาและศักยภาพของท้องถิ่นโดยการมีส่วนร่วมของชุมชน”

พันธกิจ

- (๑) เสริมสร้างการมีส่วนร่วมทุกภาคส่วนในการบริหารจัดการท้องถิ่นอย่างมีประสิทธิภาพ
- (๒) พัฒนาบุคลากรขององค์กรปกครองส่วนท้องถิ่นให้มีความทันสมัยมีคุณธรรมจริยธรรมตามกฎหมายบัญญัติ
- (๓) ส่งเสริมบำรุงรักษาศิลปะ จารีตประเพณี ภูมิปัญญาท้องถิ่น วัฒนธรรมอันดีของท้องถิ่น
- (๔) ส่งเสริมและรักษาคุณภาพสิ่งแวดล้อมของท้องถิ่น

ประเด็นยุทธศาสตร์พัฒนาองค์กรปกครองส่วนท้องถิ่น

- (๑) ยุทธศาสตร์การพัฒนาโครงสร้างพื้นฐานทางการเกษตรเพื่อรองรับการพัฒนาเศรษฐกิจและสังคม
- (๒) ยุทธศาสตร์การพัฒนาเศรษฐกิจตามแนวทางปรัชญาเศรษฐกิจพอเพียง
- (๓) ยุทธศาสตร์การบริหารจัดการทรัพยากรธรรมชาติและสิ่งแวดล้อม
- (๔) ยุทธศาสตร์การอนุรักษ์ ฟื้นฟูและสืบสาน ศิลปวัฒนธรรม จารีตประเพณีและภูมิปัญญาท้องถิ่น
- (๕) ยุทธศาสตร์การพัฒนาคุณภาพชีวิตของประชาชน
- (๖) ยุทธศาสตร์การป้องกัน บรรเทาสาธารณภัยและการรักษาความเป็นระเบียบ

เรียบบรร้อยในชุมชน
(๗) ยุทธศาสตร์การบริหารจัดการบ้านเมืองที่ดี

เป้าประสงค์การพัฒนา

(๑) ยุทธศาสตร์การพัฒนาโครงสร้างพื้นฐานทางการเกษตรเพื่อรองรับการพัฒนาเศรษฐกิจและสังคม

๑.๑ ระบบสาธารณูปโภค สาธารณูปการ การคมนาคมขนส่ง มีประสิทธิภาพ สามารถตอบสนองความต้องการของประชาชนอย่างทั่วถึง

๑.๒ ภาคเกษตรกรรมสามารถสร้างมูลค่าเพิ่มและมีการกระจายรายได้ที่เหมาะสม

(๒) ยุทธศาสตร์การพัฒนาเศรษฐกิจตามแนวทางปรัชญาเศรษฐกิจพอเพียง

๒.๑ ชุมชนยึดถือและปฏิบัติตามแนวทางปรัชญาเศรษฐกิจพอเพียง เกิดภูมิคุ้มกันทางเศรษฐกิจ

๒.๒ ท้องถิ่นมีการพัฒนาด้านการท่องเที่ยว วิสาหกิจในชุมชน มีความพร้อมแข่งขันและรองรับผลกระทบจากการเข้าร่วมประชาคมเศรษฐกิจอาเซียน (AEC)

(๓) ยุทธศาสตร์การบริหารจัดการทรัพยากรธรรมชาติและสิ่งแวดล้อม

๓.๑ ชุมชนมีส่วนร่วมในการปฏิบัติเพื่อป้องกันและแก้ปัญหาในด้านการจัดการทรัพยากรธรรมชาติสิ่งแวดล้อมและการอนุรักษ์ระบบนิเวศ

(๔) ยุทธศาสตร์การอนุรักษ์ ฟื้นฟูและสืบสาน ศิลปวัฒนธรรม จารีตประเพณีและภูมิปัญญาท้องถิ่น

๔.๑ ชุมชนและองค์กรภาคสังคมในท้องถิ่น สามารถอนุรักษ์ ฟื้นฟูและสืบสาน ศิลปวัฒนธรรม จารีต ประเพณีและภูมิปัญญาอันเป็นเอกลักษณ์ของท้องถิ่นให้ดำรงอยู่ได้อย่างยั่งยืน

(๕) ยุทธศาสตร์การพัฒนาคุณภาพชีวิตของประชาชน

๕.๑ กลุ่มเด็ก เยาวชน และผู้ใหญ่ ได้รับการส่งเสริมการศึกษาและการเรียนรู้ตลอดชีวิต

๕.๒ กลุ่มผู้สูงอายุ คนพิการและผู้ประสบปัญหาทางสังคม ได้รับการและสวัสดิการอย่างทั่วถึง รวดเร็วและเป็นธรรมบนพื้นฐานของการพึ่งพาตนเอง

(๖) ยุทธศาสตร์การป้องกัน บรรเทาสาธารณภัยและการรักษาความเป็นระเบียบ
เรียบบรร้อยในชุมชน

๖.๑ ประชาชนมีความสามัคคีและความสมานฉันท์ในหมู่คณะ สามารถป้องกันและรับมือกับสาธารณภัยต่างๆ ได้อย่างมีประสิทธิภาพ

๖.๒ ชุมชนมีส่วนร่วมในการป้องกัน แก้ไขลดปัญหาอาชญากรรมและความปลอดภัยในชีวิตและทรัพย์สินในชุมชน

(๗) ยุทธศาสตร์การบริหารจัดการบ้านเมืองที่ดี

๑.๑ องค์กรปกครองส่วนท้องถิ่นมีกระบวนการบริหารจัดการภายใต้หลัก ธรรมาภิบาลและการจัดบริการสาธารณะแก่ประชาชนที่มีประสิทธิภาพและเกิดผลสัมฤทธิ์

๒. ยุทธศาสตร์ของเทศบาลตำบลเมืองงาย

๒.๑ วิสัยทัศน์

“ชุมชนน่าอยู่ เชิดชูวัฒนธรรม น้อมนำปรัชญาเศรษฐกิจพอเพียง”

๒.๓ ยุทธศาสตร์

๑. ยุทธศาสตร์การพัฒนาด้านสาธารณูปโภคและโครงสร้างพื้นฐาน
๒. ยุทธศาสตร์การพัฒนาด้านเศรษฐกิจ
๓. ยุทธศาสตร์การพัฒนาด้านสังคมและคุณภาพชีวิต
๔. ยุทธศาสตร์การพัฒนาด้านทรัพยากรธรรมชาติและสิ่งแวดล้อม
๕. ยุทธศาสตร์การพัฒนาด้านการบริหารจัดการบ้านเมืองที่ดี

๒.๓ เป้าประสงค์

๑. ระบบสาธารณูปโภค โครงสร้างพื้นฐานที่ได้มาตรฐานเพียงพอและทั่วถึง
๒. ประชาชนมีคุณภาพชีวิตที่ดี ยึดหลักเศรษฐกิจพอเพียง
๓. ประชาชนมีความตระหนักรู้ อนุรักษ์วัฒนธรรม และประเพณีท้องถิ่น
๔. ประชาชนได้รับความรู้เกี่ยวกับสุขภาพอนามัยอย่างทั่วถึง
๕. การบริหารจัดการทรัพยากรธรรมชาติและสิ่งแวดล้อมให้เกิดประโยชน์สูงสุด
๖. ประชาชนได้รับความพึงพอใจและประสิทธิภาพการบริหารและการจัดการอย่างต่อเนื่อง
๗. เด็ก เยาวชน ประชาชน มีโอกาสเข้าถึงระบบเทคโนโลยีสารสนเทศให้มากที่สุด เพื่อส่งเสริมให้เกิดแนวคิดและการเรียนรู้สิ่งใหม่ๆ เพื่อการพัฒนา

๒.๔ ตัวชี้วัด

๑. จำนวนระบบสาธารณูปโภค โครงสร้างพื้นฐานที่ได้มาตรฐานเพิ่มขึ้น
๒. รายได้เฉลี่ยครัวเรือนมีจำนวนเพิ่มขึ้น
๓. สังคมมีความมั่นคง ปลอดภัย วัฒนธรรม ประเพณีได้รับการสืบสาน
๔. ชุมชนได้รับประโยชน์จากการบริหารทรัพยากรธรรมชาติและสิ่งแวดล้อมเพิ่มมากขึ้น
๕. ประชาชนพึงพอใจในการบริการเพิ่มมากขึ้น

๒.๕ ค่าเป้าหมาย

๑. ด้านการได้รับบริการด้านโครงสร้างพื้นฐานให้มีความสะดวกและรวดเร็ว
๒. ประชาชนมีศักยภาพมีรายได้เพียงพอสามารถพึ่งตนเองได้
๓. ประชาชนมีความรู้และบำรุงรักษาศิลปวัฒนธรรมอันดีงาม
๔. ประชาชนมีสุขอนามัยที่ดีห่างไกลโรค สังคมสงบสุข
๕. มลภาวะและสิ่งแวดล้อมไม่เป็นพิษทำให้ชุมชนน่าอยู่
๖. การบริหารจัดการภาครัฐที่ดีและมีส่วนร่วมจากทุกภาคส่วน
๗. สถานที่ปฏิบัติงานและเครื่องมือเครื่องใช้ที่ปฏิบัติงานมีพร้อมสำหรับการบริการประชาชน

๒.๖ กลยุทธ์

๑. สร้างและพัฒนาถนนและสะพาน
- ๒ สร้างและพัฒนาระบบน้ำ
- ๓ สร้างและพัฒนาระบบไฟฟ้าสาธารณะ
- ๔ สร้างอาคาร สถานที่สาธารณะประโยชน์และ พัฒนาการใช้ที่ดิน

๕. พัฒนาความรู้ด้านการเกษตรให้มีคุณภาพมาตรฐาน
๖. พัฒนาส่งเสริมอาชีพเพื่อสร้างรายได้
๗. พัฒนาแหล่งกระจายสินค้าของชุมชน
๘. สร้างรายได้จากแหล่งท่องเที่ยว
๙. ส่งเสริมการศึกษาทุกระดับ
๑๐. ส่งเสริมการอนุรักษ์วัฒนธรรม ประเพณี และวันสำคัญ
๑๑. ส่งเสริมให้เกิดความปลอดภัยในชีวิตและทรัพย์สิน
๑๒. ส่งเสริมการดูแลสุขภาพอนามัยของประชาชน
๑๓. การป้องกันและแก้ไขปัญหาด้านความมั่นคงและการมีส่วนร่วมในการพัฒนา
๑๔. อนุรักษ์ทรัพยากรธรรมชาติและสิ่งแวดล้อมในชุมชน
๑๕. การบริหารจัดการทรัพยากรธรรมชาติและสิ่งแวดล้อมอย่างมีประสิทธิภาพ
๑๖. การให้บริการประชาชนให้มีประสิทธิภาพ
๑๗. เสริมสร้างให้ชุมชนมีส่วนร่วมในการพัฒนาท้องถิ่น
๑๘. ปรับปรุงพัฒนาเครื่องมือเครื่องใช้และสถานที่ปฏิบัติงาน
๑๙. พัฒนาและเสริมสร้างความรู้ความสามารถ

๒.๗ จุดยืนทางยุทธศาสตร์

๑. พัฒนาระบบสาธารณูปโภคและโครงสร้างพื้นฐานให้ได้มาตรฐานและเพียงพอต่อความต้องการของประชาชน
๒. พัฒนาและส่งเสริมชุมชนให้มีความเข้มแข็งทางเศรษฐกิจ มีรายได้เพียงพอต่อการยังชีพ
๓. อนุรักษ์และพัฒนาแหล่งท่องเที่ยว วัฒนธรรมประเพณีที่ดึงดูดใจของชุมชนให้ยั่งยืน
๔. พัฒนาและส่งเสริมความรู้และระบบการจัดการเกษตรกรรม
๕. พัฒนาระบบการสาธารณสุขชุมชนและส่งเสริมการศึกษาเพื่อการเรียนรู้ตลอดชีวิต
๖. อนุรักษ์และพัฒนาแหล่งท่องเที่ยว วัฒนธรรมประเพณีที่ดึงดูดใจของชุมชนให้ยั่งยืน
๗. พัฒนาระบบบริหารจัดการท้องถิ่น เพื่อบริการให้ประชาชนและให้ประชาชนมีส่วนร่วมในการพัฒนาชุมชน
๘. จัดการทรัพยากรธรรมชาติและสิ่งแวดล้อมโดยยึดหลักแนวทางการพัฒนาที่ยั่งยืน
๙. พัฒนาบุคลากรและระบบเทคโนโลยีสารสนเทศให้ทันสมัย

๒.๘ ความเชื่อมโยงยุทธศาสตร์ในภาพรวม

โครงสร้างความเชื่อมโยงแผนพัฒนาท้องถิ่น พ.ศ. ๒๕๖๑-๒๕๖๕ ของเทศบาลตำบลเมืองงาย

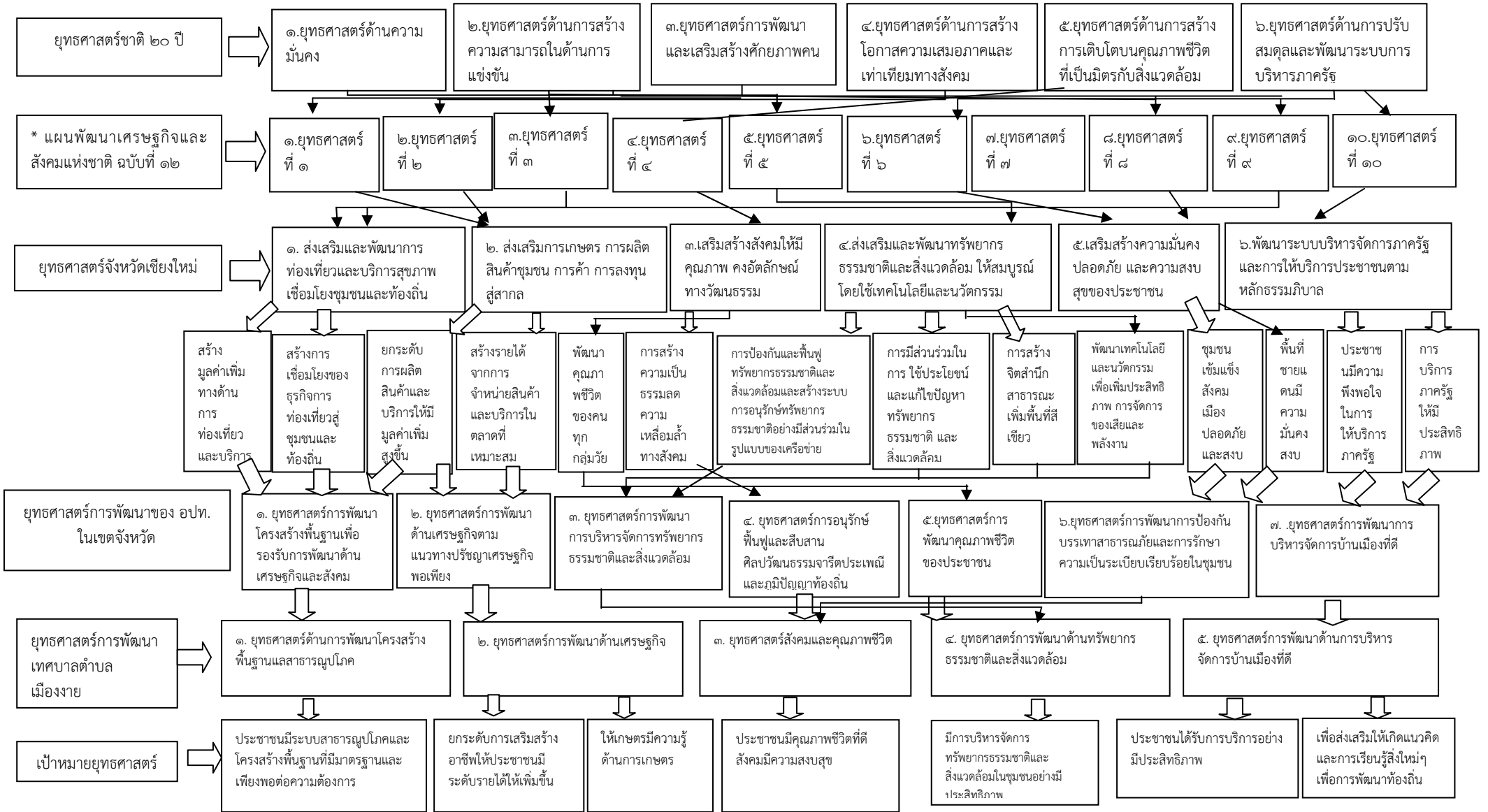

โครงสร้างเชื่อมโยงแผนยุทธศาสตร์การพัฒนาเทศบาลตำบลเมืองงาย พ.ศ. ๒๕๖๑-๒๕๖๕ (ต่อ)

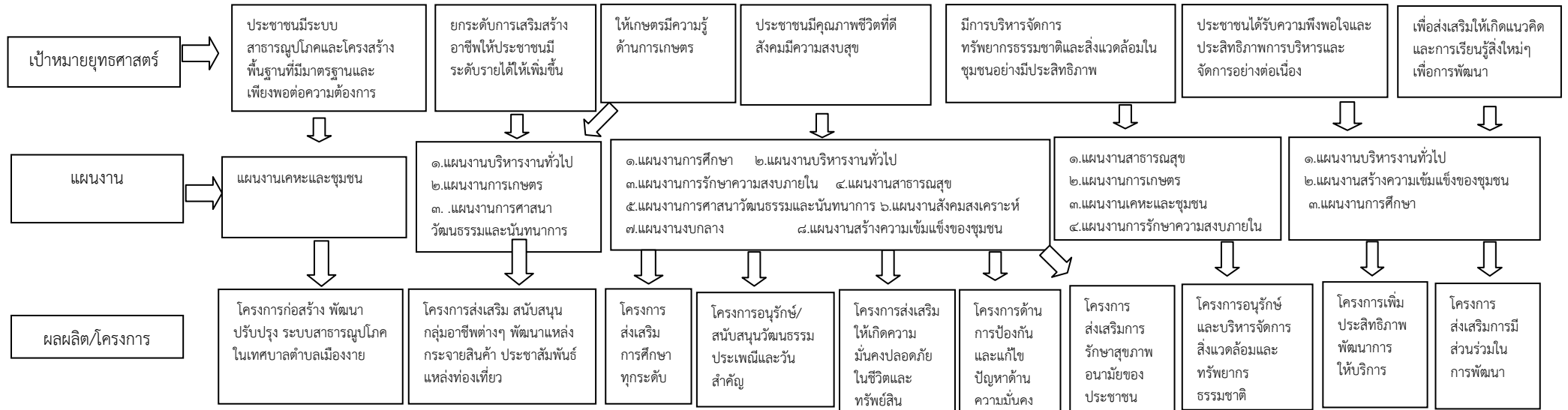

หมายเหตุ * แผนพัฒนาเศรษฐกิจและสังคมแห่งชาติ ฉบับที่ ๑๒ มีทั้งหมด ๑๐ ยุทธศาสตร์ ดังนี้
ยุทธศาสตร์ที่ ๒ การสร้างความเป็นธรรมลดความเหลื่อมล้ำในสังคม
ยุทธศาสตร์ที่ ๔ การเติบโตที่เป็นมิตรกับสิ่งแวดล้อมเพื่อพัฒนาอย่างยั่งยืน
ยุทธศาสตร์ที่ ๖ การบริหารจัดการในภาครัฐ การป้องกันการทุจริตประพฤติมิชอบและธรรมาภิบาลในสังคมไทย
ยุทธศาสตร์ที่ ๘ การพัฒนาวิทยาศาสตร์ เทคโนโลยี วิจัย และนวัตกรรม
ยุทธศาสตร์ที่ ๑๐ ความร่วมมือระหว่างประเทศเพื่อการพัฒนา

ยุทธศาสตร์ที่ ๑ การเสริมสร้างและพัฒนาศักยภาพทุนมนุษย์
ยุทธศาสตร์ที่ ๓ การสร้างความเข้มแข็งทางเศรษฐกิจและแข่งขันได้อย่างยั่งยืน
ยุทธศาสตร์ที่ ๕ การเสริมสร้างความมั่นคงแห่งชาติเพื่อการพัฒนาประเทศสู่ความมั่งคั่งและยั่งยืน
ยุทธศาสตร์ที่ ๗ การพัฒนาโครงสร้างพื้นฐานและระบบโลจิสติกส์
ยุทธศาสตร์ที่ ๙ การพัฒนาภาค เมือง และพื้นที่เศรษฐกิจ

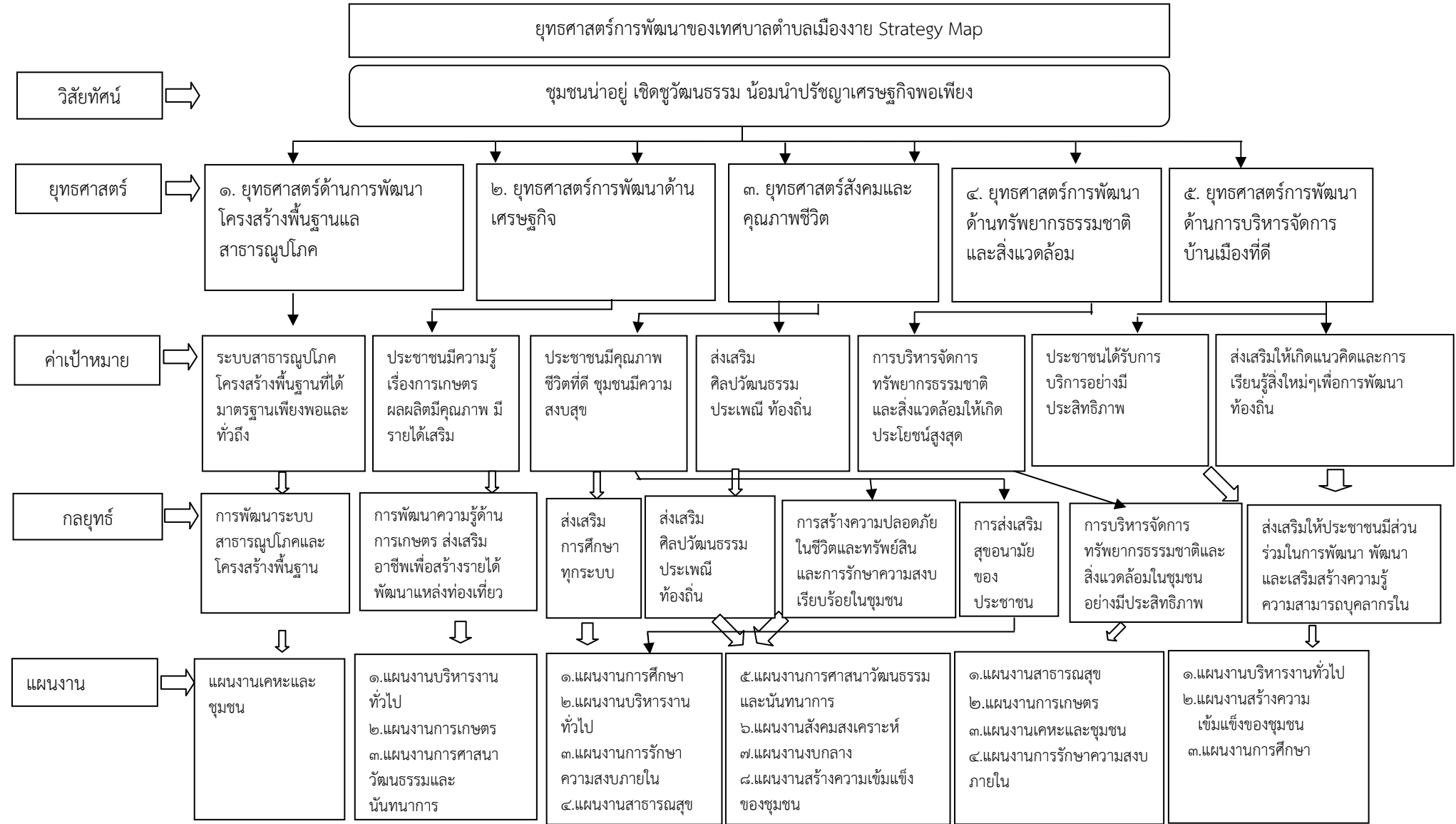

๓. การวิเคราะห์เพื่อพัฒนาท้องถิ่น

๓.๑ การวิเคราะห์กรอบการจัดทำยุทธศาสตร์ขององค์กรปกครองส่วนท้องถิ่น

ยุทธศาสตร์	การวิเคราะห์จุดแข็ง (S = Strength)	การวิเคราะห์จุดอ่อน (W = Weakness)	การวิเคราะห์โอกาส (O = Opportunity)	การวิเคราะห์อุปสรรค (T = Threat)
๑. ด้านโครงสร้างพื้นฐาน และ สาธารณูปโภค	<ul style="list-style-type: none"> - การคมนาคมมีความสะดวก รวดเร็ว - มีระบบสาธารณสุขปโภคที่ สะดวกสบาย - การให้ความสำคัญด้านการ พัฒนาโครงสร้างพื้นฐาน 	<ul style="list-style-type: none"> - งบประมาณในการพัฒนาด้าน คมนาคม ไม่เพียงพอ - ระบบน้ำประปา มีกระจายไม่ทั่วถึง ไม่สะอาด ไม่เพียงพอ - ประชาชนบางส่วนยังขาดจิตสำนึกใน การร่วมกันดูแล รักษาทรัพย์สิน สาธารณประโยชน์ 	<ul style="list-style-type: none"> - นโยบายรัฐบาล สนับสนุนการพัฒนา ด้านโครงสร้างพื้นฐาน 	<ul style="list-style-type: none"> - ได้รับงบประมาณอุดหนุนจำกัด - พื้นที่ที่จะดำเนินการอยู่ในเขตพื้นที่ซึ่ง มีข้อระเบียบที่ต้องดำเนินการให้ เรียบร้อยก่อน - การเกิดภัยแล้งทำให้บางพื้นที่เกิด ปัญหาน้ำแห้งขาดส่งผลกระทบต่อถึง โครงสร้างของแหล่งต่างๆ
๒. ด้านเศรษฐกิจ	<ul style="list-style-type: none"> - มีผลผลิตทางการเกษตร เช่น ข้าว พริก ผลิตภัณฑ์โอท็อป กลุ่ม แปรรูปผลไม้ - องค์กรมีกลุ่มสตรีและบุคลากรที่ มีความรู้ ความสามารถเฉพาะด้าน สามารถให้ความรู้และมีแหล่งการ เรียนรู้ 	<ul style="list-style-type: none"> - มีการใช้ปุ๋ยเคมี และสารเคมีในการ กำจัดศัตรูพืช - ขาดการส่งเสริมด้านการตลาด การ กระจายผลผลิตทางการเกษตร - เกษตรกรขาดความรู้ในการพัฒนา สินค้าและด้านการตลาด - ประชาชนบางส่วนขาดวินัยด้าน การเงินเกิดปัญหาหนี้สินทั้งในและนอก ระบบ 	<ul style="list-style-type: none"> - โครงการส่งเสริมทุนในรูปแบบต่างๆ เช่น กองทุนหมู่บ้าน กลุ่มออมทรัพย์ เพื่อการผลิต และธุรกิจชุมชนอื่นๆ - นโยบายรัฐบาลในการส่งเสริม เศรษฐกิจแบบพอเพียง - การคมนาคมขนส่งผลผลิตทางการ เกษตรมีความสะดวก 	<ul style="list-style-type: none"> - ราคาผลผลิตตกต่ำ - ปัจจัยการผลิตหรือต้นทุนการผลิตสูง - ภาวะเศรษฐกิจของโลกและของ ประเทศตกต่ำ - การเกิดภัยธรรมชาติ เช่น ภัยแล้ง ทำ ให้ผลผลิตได้รับความเสียหายและบาง พื้นที่ไม่สามารถเพาะปลูกได้ - ประชาชนส่วนใหญ่ยังไม่ให้ ความสำคัญด้านเกษตรพอเพียง เท่าที่ควร

ยุทธศาสตร์	การวิเคราะห์จุดแข็ง (S = Strength)	การวิเคราะห์จุดอ่อน (W = Weakness)	การวิเคราะห์โอกาส (O = Opportunity)	การวิเคราะห์อุปสรรค (T = Threat)
๓. ด้านสังคมและคุณภาพชีวิต	<ul style="list-style-type: none"> - ในเขตพื้นที่มีสถานให้บริการด้านสาธารณสุข - ประชาชนให้ความสำคัญ สนใจดูแลรักษาสุขภาพร่างกายมากขึ้น - มีการส่งเสริมเบี้ยยังชีพผู้สูงอายุ คนพิการ ผู้ด้อยโอกาสและผู้ป่วยเอดส์ - มีบุคลากรที่มีความรู้ความสามารถด้านภูมิปัญญาท้องถิ่น - เด็กได้เข้ารับการศึกษาตามเกณฑ์มาตรฐาน - มีสถานศึกษาที่มีความพร้อมในการรองรับนักเรียน 	<ul style="list-style-type: none"> - ประชาชนขาดการในการออกกำลังกาย - เทศบาลไม่สามารถให้ความช่วยเหลือได้อย่างทั่วถึง 	<ul style="list-style-type: none"> - กฎหมาย ให้สิทธิในการรับบริการด้านการแพทย์ที่เสียค่าใช้จ่ายน้อยลงและเข้าถึงได้สะดวก - การถ่ายโอนภารกิจตามโครงการต่างๆ เช่น อาหารเสริม (นม) โรงเรียน อาหารกลางวัน สื่อการเรียนการสอน - การขยายโอกาสทางการศึกษา 	<ul style="list-style-type: none"> - การระบาดของโรคติดต่อ - การเข้ามาของแรงงานต่างด้าวเนื่องจากเขตพื้นที่เป็นอำเภอชายแดน - ทิศทางนโยบายการปฏิรูปการศึกษายังไม่ชัดเจน - ค่านิยมและวัฒนธรรมของสังคมที่เปลี่ยนแปลง - ความเปลี่ยนแปลงทางสังคมที่เน้นทางด้านวัตถุนิยมมากกว่าด้านจิตใจ
๔. ด้านทรัพยากรธรรมชาติและสิ่งแวดล้อม	<ul style="list-style-type: none"> - มีแหล่งน้ำสาธารณะเป็นทุนทางธรรมชาติ 	<ul style="list-style-type: none"> - แหล่งน้ำธรรมชาติตื้นเขิน - สภาพที่ดินเสื่อมโทรมจากการใช้ปุ๋ยเคมีและยากำจัดศัตรูพืช - ขาดจิตสำนึกในการอนุรักษ์ทรัพยากรธรรมชาติและสิ่งแวดล้อม 	<ul style="list-style-type: none"> - นโยบายส่วนกลางผลักดันส่งเสริมสนับสนุน รมรรงค์ ให้ท้องถิ่นมีการบริหารจัดการทรัพยากรธรรมชาติและสิ่งแวดล้อมอย่างมีประสิทธิภาพและยั่งยืน 	<ul style="list-style-type: none"> - การบังคับการใช้กฎหมายบ้านเมืองที่หละหลวม

ยุทธศาสตร์	การวิเคราะห์จุดแข็ง (S = Strength)	การวิเคราะห์จุดอ่อน (W = Weakness)	การวิเคราะห์โอกาส (O = Opportunity)	การวิเคราะห์อุปสรรค (T = Threat)
<p>๕. ด้านการบริหารจัดการบ้านเมืองที่ดี</p>	<ul style="list-style-type: none"> - บุคลากรรู้จักหน้าที่และมีความรับผิดชอบในหน้าที่ - เทศบาลมีความเป็นอิสระในการดำเนินงาน การบริหารงานเป็นไปด้วย ความรวดเร็ว ทันกำหนดเวลา - ประชาชนมีความรัก สามัคคี มีการรวมตัวกันในการร่วมกิจกรรม - ครอบครัวมีความรัก มีความอบอุ่น - หน่วยงานราชการทุกภาคส่วนและประชาชนมีส่วนร่วมในการวางแผนวิเคราะห์ปัญหา นำเสนอความต้องการในการแก้ไขและพัฒนาท้องถิ่น 	<ul style="list-style-type: none"> - ความไม่พร้อมในการรับการถ่ายโอน ซึ่งมีการถ่ายโอนเฉพาะภารกิจ ไม่มีบุคลากรและงบประมาณ - อุปกรณ์ เครื่องมือเครื่องใช้ยังไม่เพียงพอต่อความจำเป็นและต้องการ - งบประมาณมีจำนวนจำกัดในการเร่งการพัฒนา ทำให้การพัฒนาเป็นไปอย่างช้าๆ 	<ul style="list-style-type: none"> - กฎหมายรัฐธรรมนูญกำหนดให้มีการกระจายอำนาจลงสู่องค์กรปกครองส่วนท้องถิ่น - มี พ.ร.บ. กำหนดแผนและขั้นตอนการกระจายอำนาจให้แก่ อปท. พ.ศ. ๒๕๔๒ - แนวทางการพัฒนาของแผนพัฒนาเศรษฐกิจและสังคมแห่งชาติ เน้น “คน” เป็นศูนย์กลางในการพัฒนา - ความก้าวหน้าทางเทคโนโลยี - ได้รับเงินอุดหนุนจากหน่วยงานภาครัฐ 	<ul style="list-style-type: none"> - ขั้นตอนและวิธีการถ่ายโอนที่มีความยุ่งยากและเกิดความสับสนในทางปฏิบัติ - การมีอคติ ความไม่เชื่อมั่นในการบริหารงานของเทศบาล - ข้อจำกัดด้านระเบียบและกฎหมายต่างๆ - งบประมาณจำกัดไม่เพียงพอกับความต้องการของประชาชน - การใช้โซเชียลเน็ตเวิร์กไปในทางที่ไม่ถูกต้องโดยรู้ไม่ถึงการณ์ของประชาชนทำให้เกิดผลกระทบต่อ การบริหารงานของหน่วยงาน

๓.๒ การประเมินสถานการณ์สภาพแวดล้อมภายนอกที่เกี่ยวข้อง

ในการจัดทำแผนพัฒนาท้องถิ่น (พ.ศ. ๒๕๖๑ – ๒๕๖๕) ของเทศบาลตำบลเมืองยาง นั้น ได้ทำการประเมินสถานการณ์สภาพแวดล้อมภายนอกที่เกี่ยวข้อง ซึ่งมีรายละเอียดดังนี้

ด้าน	สถานการณ์ภาพแวดล้อมภายนอกที่เกี่ยวข้อง	ข้อบ่งชี้และปริมาณของปัญหา/ความต้องการ	พื้นที่เป้าหมาย/ กลุ่มเป้าหมาย	ความคาดหวังและ แนวโน้มอนาคต
๑. ด้านโครงสร้างพื้นฐานและสาธารณูปโภค	๑) ขาดแคลนแหล่งน้ำในการเกษตรและน้ำประปาสำหรับอุปโภค-บริโภคยังไม่พอเพียงและยังไม่ได้มาตรฐาน	- สำรวจและพัฒนาแหล่งน้ำและน้ำประปาในการอุปโภค-บริโภค	- ในเขตเทศบาล	- ประชาชนมีแหล่งน้ำและมีน้ำประปาใช้อย่างพอเพียงมีคุณภาพตามมาตรฐานมากขึ้น
	๒) ไฟฟ้าส่องสว่างทางและที่สาธารณะยังไม่สามารถดำเนินการครอบคลุมพื้นที่ได้ทั้งหมด	- ขยายเขตไฟฟ้า	- ทางและที่สาธารณะในเขตเทศบาล	- ทางและที่สาธารณะมีแสงสว่างเพียงพอประชาชนได้รับความสะดวกในการสัญจรไปมาและป้องกันการเกิดอาชญากรรมได้
	๓) ถนนในตำบล ยังเป็นถนนดิน ถนนลูกรัง และเป็นหลุมเป็นบ่อ	- ถนน	- ทางและที่สาธารณะในเขตเทศบาล	- มีถนนให้ประชาชนได้สัญจรไปมาสะดวก
๒. ด้านเศรษฐกิจ	๑) ประชาชนขาดสถานที่จำหน่ายสินค้า	- การพาณิชย์กรรม	- ร้านค้าแผงลอย	- ประชาชนร้านค้าแผงลอยมีสถานที่ในการขายจำหน่ายสินค้า
	๒) ผลผลิตทางการเกษตรราคาตกต่ำระยะทางในการขนส่งผลผลิตไกลจากแหล่งรับซื้อ	- การลงทุน	- เกษตรกรในพื้นที่	- ผลผลิตมีราคาสูงขึ้น

ด้าน	สถานการณ์ภาพแวดล้อมภายนอกที่เกี่ยวข้อง	ขอบข่ายและปริมาณของปัญหา/ความต้องการ	พื้นที่เป้าหมาย/ กลุ่มเป้าหมาย	ความคาดหวังและ แนวโน้มอนาคต
๓.ด้านสังคมและคุณภาพชีวิต	๑) ประชาชนบางครัวเรือนบริโภค-บริโภคน้ำที่ยังไม่สะอาดและมีสิ่งเจือปน เช่น จากน้ำฝน น้ำที่ไม่ได้คุณภาพ มีตะกอน	- การอุปโภค-บริโภค	- ประชาชนในเขตเทศบาล	- ประชาชนบริโภคน้ำที่สะอาดถูกสุขลักษณะ
	๒) เด็กและผู้สูงอายุบางครอบครัว ผู้สูงอายุอยู่ตามลำพัง และรับภาระในการดูแลเด็ก	- ครัวเรือนที่มีเด็กและผู้สูงอายุ	- ผู้สูงอายุและเด็กในเขต เทศบาล	- ผู้สูงอายุและเด็กได้รับการดูแลที่ดี
	๓) การจราจรบนถนนมีเพิ่มมากขึ้นอาจทำให้เกิดอุบัติเหตุขึ้นได้	- การจราจร	ประชาชนที่สัญจรไปมาบนถนน	มีระบบควบคุมการจราจร เช่น ติดตั้งสัญญาณจราจรเพื่อเตือนให้ระมัดระวัง
	๔) ศิลปะ วัฒนธรรม จารีต ประเพณีและภูมิปัญญาท้องถิ่นถูกกลืนเลือนไปมาก	- ศิลปะ วัฒนธรรม จารีต ประเพณีและภูมิปัญญาท้องถิ่นถูกกลืนเลือนไปมาก	- ประชาชนในเขตเทศบาล	- ยกย่อง เชิดชูคนดีหรือปราชญ์ชาวบ้านในโอกาสต่างๆ เพื่อเป็นตัวอย่างแก่เยาวชนและประชาชน ศิลปะ วัฒนธรรม จารีต ประเพณีและภูมิปัญญาท้องถิ่น ไม่ถูกกลืนและคงอยู่สืบไป
๔. ด้านทรัพยากรธรรมชาติและสิ่งแวดล้อม	๑) มีปัญหาเรื่องขยะ	- สิ่งแวดล้อม	- ผู้ประกอบการและชุมชนในเขตพื้นที่ เทศบาล	- ปัญหาขยะลดลง ประชาชนสามารถคัดแยกขยะ และกำจัดได้โดยไม่ส่งผลกระทบต่อชุมชน
๕.ด้านการบริหารจัดการบ้านเมืองที่ดี	- ขั้นตอนการให้บริการของหน่วยงาน - ระยะเวลาการให้บริการ	ภารกิจการให้บริการของหน่วยงานภาครัฐ	ประชาชนผู้รับบริการ	- บริการที่สะดวกและรวดเร็ว - ลดขั้นตอนในการให้บริการ - มีเทคโนโลยีที่ทันสมัยในการให้บริการ

ส่วนที่ ๓

๑. ยุทธศาสตร์การพัฒนาและแผนงาน

ที่	ยุทธศาสตร์	ด้าน	แผนงาน	หน่วยงานรับผิดชอบหลัก	หน่วยงานสนับสนุน
๑	ด้านสาธารณูปโภคและโครงสร้างพื้นฐาน	ด้านบริการชุมชนและสังคม	เคหะและชุมชน	กองช่าง	
๒		ด้านเศรษฐกิจ	สร้าง ความเข้มแข็งของชุมชน	สำนักปลัด	
๓	ด้านสังคมและคุณภาพชีวิต	ด้านบริการชุมชนและสังคม	การศาสนาวัฒนธรรมและนันทนาการ	กองการศึกษา	
		ด้านการเศรษฐกิจ	การเกษตร	สำนักปลัด	
		ด้านบริหารทั่วไป	บริหารงานทั่วไป	สำนักปลัด	
		ด้านบริหารทั่วไป	การรักษาความสงบภายใน	สำนักปลัด	
		ด้านบริการชุมชนและสังคม	การศึกษา	กองการศึกษา	
		ด้านบริการชุมชนและสังคม	สาธารณสุข	กองสาธารณสุขและสิ่งแวดล้อม	
		ด้านบริการชุมชนและสังคม	สังคมสงเคราะห์	สำนักปลัด	
		ด้านบริการชุมชนและสังคม	เคหะและชุมชน	กองช่าง	
		ด้านบริการชุมชนและสังคม	สร้าง ความเข้มแข็งของชุมชน	สำนักปลัด	
		ด้านบริการชุมชนและสังคม	การศาสนาวัฒนธรรมและนันทนาการ	กองการศึกษา	
๔	ทรัพยากรธรรมชาติและด้านสิ่งแวดล้อม	ด้านการดำเนินงานอื่น	งบกกลาง	สำนักปลัด	
		ด้านบริหารทั่วไป	การรักษาความสงบภายใน	สำนักปลัด	
		ด้านบริการชุมชนและสังคม	สาธารณสุข	กองสาธารณสุขและสิ่งแวดล้อม	
		ด้านบริการชุมชนและสังคม	เคหะและชุมชน	กองสาธารณสุขและสิ่งแวดล้อม	
๕	ด้านการบริหารจัดการบ้านเมืองที่ดี	ด้านการเศรษฐกิจ	การเกษตร	กองสาธารณสุขและสิ่งแวดล้อม	
		ด้านบริหารทั่วไป	บริหารงานทั่วไป	สำนักปลัด	
		ด้านบริหารทั่วไป	บริหารงานทั่วไป	กองคลัง	
		ด้านบริการชุมชนและสังคม	เคหะและชุมชน	กองช่าง	

๒.บัญชีโครงการพัฒนาท้องถิ่น

บัญชีสรุปโครงการพัฒนา
แผนพัฒนาท้องถิ่น (พ.ศ.๒๕๖๑-๒๕๖๕)
เทศบาลตำบลเมืองงาย

ยุทธศาสตร์	ปี ๒๕๖๑		ปี ๒๕๖๒		ปี ๒๕๖๓		ปี ๒๕๖๔		ปี ๒๕๖๕		รวม ๕ ปี	
	จำนวนโครงการ	งบประมาณ (บาท)	จำนวนโครงการ	งบประมาณ (บาท)	จำนวนโครงการ	งบประมาณ (บาท)	จำนวนโครงการ	งบประมาณ (บาท)	จำนวนโครงการ	งบประมาณ (บาท)	จำนวนโครงการ	งบประมาณ (บาท)
๑) ยุทธศาสตร์การพัฒนาด้านสาธารณูปโภคและโครงสร้างพื้นฐาน												
๑.๑ แผนงานการเคหะและชุมชน	๒๘	๑๑,๐๒๗,๓๐๐	๑๙	๘,๓๔๖,๓๐๐	๒๔	๑๓,๑๙๒,๕๐๐	๓๗	๑๔,๙๙๖,๕๐๐	๓๔	๒๐,๐๑๒,๐๐๐	๑๔๒	๖๗,๕๗๔,๖๐๐
รวม	๒๘	๑๑,๐๒๗,๓๐๐	๑๙	๘,๓๔๖,๓๐๐	๒๔	๑๓,๑๙๒,๕๐๐	๓๗	๑๔,๙๙๖,๕๐๐	๓๔	๒๐,๐๑๒,๐๐๐	๑๔๒	๖๗,๕๗๔,๖๐๐
๒) ยุทธศาสตร์การพัฒนาด้านเศรษฐกิจ												
๒.๑ แผนงานการสร้างความเข้มแข็งของชุมชน	๒	๒๕,๐๐๐	๒	๒๕,๐๐๐	๓	๔๕,๐๐๐	๔	๙๕,๐๐๐	๔	๙๕,๐๐๐	๑๕	๒๘๕,๐๐๐
๒.๒ แผนงานศาสนา วัฒนธรรมและนันทนาการ	๑	๒๐,๐๐๐	๑	๒๐,๐๐๐	๑	๒๐,๐๐๐	๑	๒๐,๐๐๐	๑	๒๐,๐๐๐	๕	๑๐๐,๐๐๐
๒.๓ แผนงานการเกษตร	๑	๒๐,๐๐๐	๑	๒๐,๐๐๐	๒	๕๐,๐๐๐	๒	๕๐,๐๐๐	๒	๕๐,๐๐๐	๘	๑๙๐,๐๐๐
รวม	๔	๖๕,๐๐๐	๔	๖๕,๐๐๐	๖	๑๑๕,๐๐๐	๗	๑๖๕,๐๐๐	๗	๑๖๕,๐๐๐	๒๘	๕๗๕,๐๐๐
๓) ยุทธศาสตร์การพัฒนาด้านสังคมและคุณภาพชีวิต												
๓.๑ แผนงานบริหารงานทั่วไป	๓	๘๕,๐๐๐	๒	๘๐,๐๐๐	๓	๑๑๐,๐๐๐	๓	๑๑๐,๐๐๐	๓	๑๑๐,๐๐๐	๑๔	๔๙๕,๐๐๐
๓.๒ แผนงานการรักษาความสงบภายใน	๔	๑๒๐,๐๐๐	๔	๑๒๐,๐๐๐	๕	๑๖๐,๐๐๐	๕	๑๖๐,๐๐๐	๕	๑๖๐,๐๐๐	๒๓	๗๒๐,๐๐๐
๓.๓ แผนงานการศึกษา	๑๐	๔,๔๗๙,๖๐๐	๑๐	๕,๕๗๕,๐๐๐	๑๒	๖,๔๐๕,๐๐๐	๑๒	๖,๖๐๕,๐๐๐	๑๒	๖,๘๐๕,๐๐๐	๕๖	๒๙,๘๖๙,๖๐๐
๓.๔ แผนงานสาธารณสุข	๖	๓๑๐,๐๐๐	๖	๓๑๐,๐๐๐	๖	๓๑๐,๐๐๐	๖	๓๑๐,๐๐๐	๖	๓๑๐,๐๐๐	๓๐	๑,๕๕๐,๐๐๐

ยุทธศาสตร์	ปี ๒๕๖๑		ปี ๒๕๖๒		ปี ๒๕๖๓		ปี ๒๕๖๔		ปี ๒๕๖๕		รวม ๕ ปี	
	จำนวนโครงการ	งบประมาณ (บาท)	จำนวนโครงการ	งบประมาณ (บาท)	จำนวนโครงการ	งบประมาณ (บาท)	จำนวนโครงการ	งบประมาณ (บาท)	จำนวนโครงการ	งบประมาณ (บาท)	จำนวนโครงการ	งบประมาณ (บาท)
๓)ยุทธศาสตร์การพัฒนาด้านสังคมและคุณภาพชีวิต (ต่อ)												
๓.๕ แผนงานสังคมสงเคราะห์	๒	๓๐,๐๐๐	๒	๓๐,๐๐๐	๓	๓๔๖,๐๐๐	๓	๓๔๕,๐๐๐	๓	๓๔๕,๐๐๐	๑๓	๑,๐๙๖,๐๐๐
๓.๖ แผนงานเคหะและชุมชน	-	-	-	-	๑	๓๐,๐๐๐	๑	๓๐,๐๐๐	๑	๓๐,๐๐๐	๓	๙๐,๐๐๐
๓.๗ แผนงานสร้างความเข้มแข็งของชุมชน	๖	๒๓๐,๐๐๐	๘	๒๘๕,๐๐๐	๙	๓๓๐,๐๐๐	๗	๒๒๕,๐๐๐	๘	๒๕๕,๐๐๐	๓๘	๑,๓๑๕,๐๐๐
๓.๘ แผนการศึกษา วัฒนธรรมและนันทนาการ	๑๐	๒๘๐,๐๐๐	๘	๒๓๐,๐๐๐	๑๐	๓๔๕,๐๐๐	๑๒	๓๙๕,๐๐๐	๑๒	๓๙๕,๐๐๐	๕๒	๑,๖๔๕,๐๐๐
๓.๙ แผนงานงบบกลาง	๓	๙,๔๐๘,๐๐๐	๓	๑๐,๒๐๘,๐๐๐	๓	๑๐,๖๐๘,๐๐๐	๓	๑๐,๙๐๘,๐๐๐	๓	๑๑,๒๐๘,๐๐๐	๑๕	๕๒,๓๔๐,๐๐๐
รวม	๔๔	๑๔,๙๕๒,๖๐๐	๔๓	๑๖,๘๓๘,๐๐๐	๕๒	๑๘,๖๔๔,๐๐๐	๕๒	๑๙,๐๘๘,๐๐๐	๕๓	๑๙,๖๐๘,๐๐๐	๒๔๔	๘๙,๑๒๐,๖๐๐
๔.ยุทธศาสตร์การพัฒนาด้านสิ่งแวดล้อมและทรัพยากรธรรมชาติ												
๔.๑ แผนงานการรักษาความสงบภายใน	๑	๒๐,๐๐๐	๑	๒๐,๐๐๐	๑	๒๐,๐๐๐	๑	๒๐,๐๐๐	๑	๒๐,๐๐๐	๕	๑๐๐,๐๐๐
๔.๒ แผนงานสาธารณสุข	๓	๓๐,๐๐๐	๔	๓๐,๐๐๐	๔	๖๐,๐๐๐	๔	๖๐,๐๐๐	๔	๖๐,๐๐๐	๑๙	๒๔๐,๐๐๐
๔.๓ แผนงานเคหะและชุมชน	๒	๑๕๐,๐๐๐	๓	๒๓๕,๐๐๐	๔	๒๕๕,๐๐๐	๔	๒๕๕,๐๐๐	๔	๒๕๕,๐๐๐	๑๗	๑,๑๕๐,๐๐๐
๔.๔ แผนงานการเกษตร	๑	๑๐,๐๐๐	๓	๓๕,๕๐๐	๔	๖๐,๐๐๐	๔	๖๐,๐๐๐	๔	๖๐,๐๐๐	๑๖	๒๒๕,๕๐๐
รวม	๗	๒๑๐,๐๐๐	๑๑	๓๒๐,๕๐๐	๑๓	๓๙๕,๐๐๐	๑๓	๓๙๕,๐๐๐	๑๓	๓๙๕,๐๐๐	๕๗	๑,๗๑๕,๕๐๐
๕.ยุทธศาสตร์ด้านการบริหารจัดการบ้านเมืองที่ดี												
๕.๑ แผนงานบริหารงานทั่วไป	๑๐	๖๓๕,๐๐๐	๑๐	๖๙๕,๐๐๐	๑๒	๘๑๕,๐๐๐	๑๒	๕๒๕,๐๐๐	๑๒	๕๒๕,๐๐๐	๕๖	๓,๑๙๕,๐๐๐
๕.๒ แผนงานเคหะและชุมชน	-	-	๑	๔๐,๐๐๐	๑	๔๐,๐๐๐	๑	๔๐,๐๐๐	๑	๔๐,๐๐๐	๔	๑๖๐,๐๐๐

ยุทธศาสตร์	ปี ๒๕๖๑		ปี ๒๕๖๒		ปี ๒๕๖๓		ปี ๒๕๖๔		ปี ๒๕๖๕		รวม ๕ ปี	
	จำนวนโครงการ	งบประมาณ (บาท)	จำนวนโครงการ	งบประมาณ (บาท)	จำนวนโครงการ	งบประมาณ (บาท)	จำนวนโครงการ	งบประมาณ (บาท)	จำนวนโครงการ	งบประมาณ (บาท)	จำนวนโครงการ	งบประมาณ (บาท)
๕.ยุทธศาสตร์ด้านการบริหารจัดการบ้านเมืองที่ดี (ต่อ)												
๕.๓ แผนงานการสร้างเสริมความเข้มแข็งของชุมชน	๑	๓๐,๐๐๐	๑	๑๕,๐๐๐	๔	๘๐,๐๐๐	๓	๖๐,๐๐๐	๓	๖๐,๐๐๐	๑๒	๒๔๕,๐๐๐
รวม	๑๑	๖๖๕,๐๐๐	๑๒	๗๕๐,๐๐๐	๑๗	๙๓๕,๐๐๐	๑๖	๖๒๕,๐๐๐	๑๓	๖๒๕,๐๐๐	๖๙	๓,๖๐๐,๐๐๐
รวมทั้งสิ้น	๙๔	๒๖,๙๐๙,๙๐๐	๘๙	๒๖,๓๑๙,๘๐๐	๑๑๒	๓๓,๒๘๑,๕๐๐	๑๒๕	๓๕,๒๖๙,๕๐๐	๑๒๐	๔๐,๘๐๕,๐๐๐	๕๔๐	๑๖๒,๕๘๕,๗๐๐

๒.บัญชีโครงการพัฒนาท้องถิ่น

รายละเอียดโครงการพัฒนา
แผนพัฒนาท้องถิ่น (พ.ศ.๒๕๖๑-๒๕๖๕)
เทศบาลตำบลเมืองงาย

ยุทธศาสตร์จังหวัดเชียงใหม่ ที่ ๒ ส่งเสริมการเกษตร การผลิตสินค้าชุมชน การค้า การลงทุน สู่สากล

-ยุทธศาสตร์การพัฒนาของ อปท. จังหวัดเชียงใหม่ ที่ ๑ ยุทธศาสตร์การพัฒนาโครงสร้างพื้นฐานเพื่อรองรับการพัฒนาเศรษฐกิจและสังคม

๑. ยุทธศาสตร์การพัฒนาด้านสาธารณูปโภคและโครงสร้างพื้นฐาน

๑.๑ แผนงานเคหะและชุมชน

ที่	โครงการ	วัตถุประสงค์	เป้าหมาย (ผลผลิตของโครงการ)	งบประมาณ					ตัวชี้วัด (KPI)	ผลลัพธ์ที่คาดว่าจะได้รับ	หน่วยงานรับผิดชอบหลัก
				๒๕๖๑(บาท)	๒๕๖๒ (บาท)	๒๕๖๓(บาท)	๒๕๖๔(บาท)	๒๕๖๕(บาท)			
๑	โครงการก่อสร้างถนนคสล. จากบ้านนายมูล แสนเมืองดี ไปถึงที่นายนายสมฤทธิ์ แสงเขื่อน (หมู่ที่ ๑)	เพื่อให้ประชาชนมีเส้นทางในการสัญจรไป-มา ได้รับความสะดวกมากยิ่งขึ้น	ยาวประมาณ ๗๐ เมตร กว้าง ๓ เมตร หน้า ๐.๑๕ เมตร	๑๒๑,๘๐๐	-	-	-	-	ถนนที่ทำได้มาตรฐานของอปท	ประชาชนได้รับความสะดวกในการสัญจร ไป-มา	กองช่าง
๒	โครงการก่อสร้างถนนคสล.ซอยเทศบาล ๒๗ ตั้งแต่บ้านนางปราณี เขื่อนเพชร ไปทางทิศเหนือ ถึงที่นายนายนรินทร์ กันทยศ (หมู่ที่ ๑)	เพื่อให้ประชาชนมีเส้นทางในการสัญจรไป-มา ได้รับความสะดวกมากยิ่งขึ้น	ยาวประมาณ ๑๕๙ เมตร กว้าง ๓.๕๐ เมตร หน้า ๐.๑๕ เมตร	-	-	๓๔๓,๐๐๐	-	-	ถนนที่ทำได้มาตรฐานของอปท	ประชาชนได้รับความสะดวกในการสัญจร ไป-มา	กองช่าง

๑.๑ แผนงานเคหะและชุมชน

ที่	โครงการ	วัตถุประสงค์	เป้าหมาย (ผลผลิตของโครงการ)	งบประมาณ					ตัวชี้วัด (KPI)	ผลลัพธ์ที่คาดว่าจะได้รับ	หน่วยงาน รับผิดชอบหลัก
				๒๕๖๑(บาท)	๒๕๖๒ (บาท)	๒๕๖๓(บาท)	๒๕๖๔(บาท)	๒๕๖๕(บาท)			
๓	โครงการก่อสร้างถนนลูกรังตั้งแต่นายนรินทร์ กันธยศ ไปทางทิศตะวันตก ถึงนางสาวสายทอง หล้าเต็น (หมู่ที่ ๑)	เพื่อให้ประชาชนมีเส้นทางในการสัญจรไป-มา ได้รับความสะดวกมากยิ่งขึ้น	ยาวประมาณ ๒๘๕ เมตร กว้าง ๓.๕๐ เมตร	-	-	๔๐๐,๐๐๐	-	-	ถนนที่ทำได้มาตรฐานของอปท	ประชาชนได้รับความสะดวกในการสัญจร ไป-มา	กองช่าง
๔	โครงการก่อสร้างถนนคสล.จากสวนนายอชัญ วงศ์ฤทธิ ไปทางทิศตะวันออก ถึงนางจรินทร์ แสนคำ (หมู่ที่ ๑)	เพื่อให้การสัญจรไป-มา สะดวกยิ่งขึ้น และสามารถใช้เป็นเส้นทางสำหรับขนส่งผลผลิตทางการเกษตรได้สะดวกยิ่งขึ้น	<u>ช่วงที่ ๑</u> ผิวจราจร กว้าง ๓.๐๐ เมตร ยาว ๗๒.๐๐ เมตร หนา ๐.๑๕ เมตร <u>ช่วงที่ ๒</u> ผิวจราจรกว้าง ๒.๘๐ เมตร ยาว ๒๘๒.๐๐ เมตร หนา ๐.๑๕ เมตร	๕๔๔,๐๐๐	-	-	-	-	ก่อสร้างตามแบบที่กำหนด	ประชาชนได้รับความสะดวกในการสัญจร และการขนส่งสินค้าการเกษตร	กองช่าง
๕	โครงการก่อสร้าง ถนนคสล.จากที่นายนายเรวัต ถึงนายนายเจริญ จรรยา (หมู่ที่ ๑)	เพื่อให้การสัญจรไป-มา สะดวกยิ่งขึ้น	กว้าง ๓.๐๐ เมตร ลึก ๐.๑๕ เมตร ยาว ๖๕.๐๐ เมตร	-	-	-	๑๓๖,๕๐๐	-	ก่อสร้างตามแบบที่กำหนด	ประชาชนได้รับความสะดวกในการสัญจร	กองช่าง

๑.๑ แผนงานเคหะและชุมชน

ที่	โครงการ	วัตถุประสงค์	เป้าหมาย (ผลผลิตของโครงการ)	งบประมาณ					ตัวชี้วัด (KPI)	ผลลัพธ์ที่คาดว่าจะได้รับ	หน่วยงาน รับผิดชอบหลัก
				๒๕๖๑(บาท)	๒๕๖๒ (บาท)	๒๕๖๓(บาท)	๒๕๖๔(บาท)	๒๕๖๕(บาท)			
๖	โครงการก่อสร้าง ถนน คสล.จากที่น่านางจรี นทร์ แสนคำ ถึงที่นา นายเจริญจรรยา (หมู่ ที่ ๑)	เพื่อให้การสัญจร ไป-มา สะดวกยิ่งขึ้น	กว้าง ๓.๐๐ เมตร ลึก ๐.๑๕ เมตร ยาว ๘๕.๐๐ เมตร	-	-	-	๑๗๘,๕๐๐	-	ก่อสร้างตาม แบบที่กำหนด	ประชาชนได้รับ ความสะดวกใน การสัญจร	กองช่าง
๗	โครงการก่อสร้างราง ระบายน้ำจากบ้าน นายพิศิษฐ์ สุ ริวรรณ ถึงบ้านนาง บุญมี เรือนใหญ่ (หมู่ ที่ ๑)	เพื่อให้การระบาย น้ำคลองตัว และ เพื่อป้องกันปัญหา น้ำท่วมขังในพื้นที่	กว้าง ๐.๘๕-๑.๓๐ เมตร ลึก ๐.๗๐ เมตร ยาว ๓๑.๕๐ เมตร	-	-	๒๓,๐๐๐	-	-	ก่อสร้างตาม แบบที่กำหนด	การระบายน้ำ คลองตัว ไม่มี ปัญหาน้ำท่วมขัง	กองช่าง
๘	โครงการดาดลำเหมือง คสล. จากถนนแม่ ซ้อน-นาหวาย ไปทาง ทิศตะวันออกจนสุดลำ เหมือง (ม.๑)	เพื่อให้การระบาย น้ำคลองตัว และ เพื่อป้องกันปัญหา น้ำท่วมขังในพื้นที่	ยาวประมาณ ๕๐๐ เมตร ท้องรางกว้าง ๐.๗๐ เมตรสูงเฉลี่ย ๐.๘๐ เมตร ท้องราง และข้างรางหนา ๐.๑๐ เมตร	-	-	-	-	๓,๐๐๐,๐๐๐	ก่อสร้าง เป็นไปตาม แบบ ที่ ๐ปท. กำหนด	การระบายน้ำ คลองตัว ไม่มี ปัญหาน้ำท่วมขัง	กองช่าง

๑.๑ แผนงานเคหะและชุมชน

ที่	โครงการ	วัตถุประสงค์	เป้าหมาย (ผลผลิตของโครงการ)	งบประมาณ					ตัวชี้วัด (KPI)	ผลลัพธ์ที่คาดว่าจะได้รับ	หน่วยงาน รับผิดชอบหลัก
				๒๕๖๑(บาท)	๒๕๖๒ (บาท)	๒๕๖๓(บาท)	๒๕๖๔(บาท)	๒๕๖๕(บาท)			
๙	โครงการก่อสร้างดาด ลำเหมืองอาคารรูปตัว ยูจากที่นานายเชื้อ เขื่อนเพชร ถึงนานาย จรรยา กันทะวงค์ (หมู่ ที่ ๑)	เพื่อให้การระบาย น้ำได้ดีและรองรับ น้ำได้มากขึ้น	ยาว ๓๒๕.๐๐ เมตร กว้าง ๑.๐๐ เมตร ลึก ๑.๐๐ เมตร	-	-	-	-	๙๑๐,๐๐๐	ก่อสร้าง เป็นไปตาม แบบ ที่ ๐ปท. กำหนด	ประชาชนมีน้ำไว้ ใช้ในการเกษตร อย่างเพียงพอ	กองช่าง
๑๐	โครงการก่อสร้างดาด ลำเหมืองรูปตัวยูตั้งแต่ นานายประพันธ์ อายุมัน ถึงนานายอุ่น เรือน กันทะวงค์ (หมู่ ที่ ๑)	เพื่อให้การระบาย น้ำคล่องตัว และ เพื่อป้องกันปัญหา น้ำท่วมขังในพื้นที่	ยาว ๒๘๕ เมตร กว้าง ๑.๐๐ เมตร ลึก ๑.๐๐ เมตร หนา ๐.๑๒ เมตร	-	-	-	๓๑๒,๕๐๐	-	ก่อสร้าง เป็นไปตาม แบบ ที่ ๐ปท. กำหนด	การระบายน้ำ คล่องตัว ไม่มี ปัญหาน้ำท่วมขัง	กองช่าง
๑๑	โครงการก่อสร้างดาด ลำเหมืองรูปตัววี ตั้งแต่ นานายประณต กิติ ถึงที่นา น.ส. สุ กันทา อินหวัน (หมู่ที่ ๑)	เพื่อให้การระบาย น้ำคล่องตัว และ เพื่อป้องกันปัญหา น้ำท่วมขังในพื้นที่	ขนาดปากรางกว้าง ๑.๒๐ เมตร สูง ๐.๘๐ เมตร ยาว ๔๕๐.๐๐ เมตร	-	-	-	-	๓๕๐,๐๐๐	ก่อสร้าง เป็นไปตาม แบบ ที่ ๐ปท. กำหนด	การระบายน้ำ คล่องตัว ไม่มี ปัญหาน้ำท่วมขัง	กองช่าง

๑.๑ แผนงานเคหะและชุมชน

ที่	โครงการ	วัตถุประสงค์	เป้าหมาย (ผลผลิตของโครงการ)	งบประมาณ					ตัวชี้วัด (KPI)	ผลลัพธ์ที่คาดว่าจะได้รับ	หน่วยงาน รับผิดชอบหลัก
				๒๕๖๑(บาท)	๒๕๖๒ (บาท)	๒๕๖๓(บาท)	๒๕๖๔(บาท)	๒๕๖๕(บาท)			
๑๒	โครงการก่อสร้างดาด ลำเหมืองจากที่นายนาย เชื้อ เชื้อนเพชร ถึง ถนนแม่ซ้อน -นาหวาย ซอย ๒๗ (หมู่ที่ ๑)	เพื่อให้การระบาย น้ำคลองตัว และ เพื่อป้องกันปัญหา น้ำท่วมขังในพื้นที่	กว้าง ๑.๐๐ เมตร ลึก ๑.๐๐ เมตร ยาว ๓๖๐.๐๐ เมตร	-	-	-	๓๒๐,๐๐๐	-	ก่อสร้างตาม แบบที่กำหนด	การระบายน้ำ คลองตัว ไม่มี ปัญหาน้ำท่วมขัง	กองช่าง
๑๓	โครงการดาดลำเหมือง จากหัวนายนายอา นุวัฒน์ ต้นมา ถึงที่นา นายประสิทธิ์ มหาวรรณ (หมู่ที่ ๑)	เพื่อให้การระบาย น้ำคลองตัว และ เพื่อป้องกันปัญหา น้ำท่วมขังในพื้นที่	กว้าง ๑.๒๐ เมตร ลึก ๐.๓๐ เมตร ยาว ๔๓.๐๐ เมตร	๖๑,๕๐๐	-	-	-	-	ก่อสร้างตาม แบบที่กำหนด	การระบายน้ำ คลองตัว ไม่มี ปัญหาน้ำท่วมขัง	กองช่าง
๑๔	โครงการก่อสร้างราง ระบายน้ำจากบ้าน นางอำพร มหาวรรณ สิ้นสุด บ้านนางพรรณณี ประทุมทา ซอย ๒๓ (หมู่ที่ ๑)	เพื่อให้การระบาย น้ำคลองตัว และ เพื่อป้องกันปัญหา น้ำท่วมขังในพื้นที่	กว้าง ๐.๕๐ เมตร ลึก ๐.๕๐ เมตร ยาว ๑๐๕.๐๐ เมตร	-	-	๒๑๐,๐๐๐	-	-	ก่อสร้างตาม แบบที่กำหนด	การระบายน้ำ คลองตัว ไม่มี ปัญหาน้ำท่วมขัง	กองช่าง

๑.๑ แผนงานเคหะและชุมชน

ที่	โครงการ	วัตถุประสงค์	เป้าหมาย (ผลผลิตของโครงการ)	งบประมาณ					ตัวชี้วัด (KPI)	ผลลัพธ์ที่คาดว่าจะได้รับ	หน่วยงาน รับผิดชอบหลัก
				๒๕๖๑(บาท)	๒๕๖๒ (บาท)	๒๕๖๓(บาท)	๒๕๖๔(บาท)	๒๕๖๕(บาท)			
๑๕	โครงการก่อสร้างศาลาอเนกประสงค์ (หมู่ที่ ๑)	เพื่อให้มีอาคารไว้ใช้ทำกิจกรรมที่เป็นประโยชน์ร่วมกัน	จำนวน ๑ หลัง กว้างประมาณ ๑๐.๐๐ เมตร ยาว ๑๘.๐๐ เมตร	๗๐๐,๐๐๐	-	-	-	-	อาคารก่อสร้างตามแบบที่กำหนด จำนวน ๑ หลัง	ประชาชนมีอาคารสาธารณประโยชน์ในชุมชน มีสถานที่ทำ	กองช่าง
๑๖	โครงการซ่อมแซมอาคารสาธารณประโยชน์พร้อมปรับปรุงห้องน้ำ (หมู่ที่ ๑)	เพื่อให้มีอาคารสภาพที่ดีใช้งานได้	จำนวน ๑ แห่ง	-	-	-	๙๐,๐๐๐	-	จำนวน ๑ แห่ง	มีอาคารในสภาพแข็งแรงไว้ใช้งานร่วมกันในชุมชน	กองช่าง
๑๗	โครงการขยายเขตไฟฟ้าจากบ้านนางปราณี เชื้อนเพชร ถึงที่นายนายนรินทร์กันทยศ (หมู่ที่ ๑)	เพื่อให้มีไฟฟ้าใช้และแสงสว่างในยามค่ำคืน	ระยะทาง ๑๕๐ เมตร	-	-	-	๖๐,๐๐๐	-	ระยะทาง ๑๕๐ เมตร	ประชาชนได้รับความสะดวกและปลอดภัยในยามค่ำคืน	กองช่าง
๑๘	โครงการขยายเขตไฟฟ้าจากนายอชัญญ วงศ์ฤทธิ์ ถึงนายจรัล จรรยาและนายนายจรัล เชื้อนเพชร (หมู่ที่ ๑)	เพื่อให้มีไฟฟ้าใช้และแสงสว่างในยามค่ำคืน	ระยะทาง ๓๐๐ เมตร	-	-	-	-	๙๒,๐๐๐	ระยะทาง ๓๐๐ เมตร	ประชาชนได้รับความสะดวกและปลอดภัยในยามค่ำคืน	กองช่าง

๑.๑ แผนงานเคหะและชุมชน

ที่	โครงการ	วัตถุประสงค์	เป้าหมาย (ผลผลิตของโครงการ)	งบประมาณ					ตัวชี้วัด (KPI)	ผลลัพธ์ที่คาดว่าจะได้รับ	หน่วยงาน รับผิดชอบหลัก
				๒๕๖๑(บาท)	๒๕๖๒ (บาท)	๒๕๖๓(บาท)	๒๕๖๔(บาท)	๒๕๖๕(บาท)			
๑๙	โครงการขยายเขตไฟฟ้าจากนายนายประณต กิติ ถึงนายนายอินบาล อินทวัน (หมู่ที่ ๑)	เพื่อให้มีไฟฟ้าใช้และแสงสว่างในยามค่ำคืน	ระยะทาง ๕๐๐ เมตร	-	-	-	-	๑๘๐,๐๐๐	ระยะทาง ๕๐๐ เมตร	ประชาชนได้รับความสะดวกและปลอดภัยในยามค่ำคืน	กองช่าง
๒๐	โครงการก่อสร้างถนนหมวด ๙ ถนน คสล. พร้อมรางระบายน้ำ (หมู่ที่ ๒)	เพื่อให้ประชาชนมีเส้นทางในการสัญจรไป-มา ได้รับความสะดวกมากยิ่งขึ้น	ถนนกว้าง ๔.๐๐ เมตร ยาว ๖๐.๐๐ เมตร หนา ๐.๑๕ เมตร	๑๔๐,๐๐๐	-	-	-	-	ก่อสร้างตามแบบที่กำหนด	ถนนที่ทำได้มาตรฐานของอปท	กองช่าง
๒๑	โครงการก่อสร้างผิวจราจรถนนคอนกรีตเสริมเหล็ก พร้อมราวกันตก (หมู่ที่ ๒)	เพื่อให้ประชาชนมีเส้นทางในการสัญจรไป-มา ได้รับความสะดวกมากยิ่งขึ้น	ก่อสร้างผิวจราจรถนนคอนกรีตเสริมเหล็ก พร้อมราวกันตก สายข้างวัดเชิงม่นพื้นที่ไม่น้อยกว่า ๕๕.๐๐ ตร.ม.	๔๑,๙๐๐	-	-	-	-	ก่อสร้างตามแบบที่กำหนด	ถนนที่ทำได้มาตรฐานของอปท	กองช่าง
๒๒	โครงการก่อสร้างถนน คสล. หมวด ๙ ไปทางทิศตะวันตกถึงเหมืองหลวง (หมู่ที่ ๒)	เพื่อให้ประชาชนมีเส้นทางในการสัญจรไป-มา ได้รับความสะดวกมากยิ่งขึ้น	ยาวประมาณ ๙๓ เมตร ความกว้าง ๔ เมตร หนา ๐.๑๕ เมตร	-	๒๕๐,๐๐๐	-	-	-	ถนนที่ทำได้มาตรฐานของอปท	ประชาชนได้รับความสะดวกรวดเร็วในการเดินทาง	กองช่าง

๑.๑ แผนงานเคหะและชุมชน

ที่	โครงการ	วัตถุประสงค์	เป้าหมาย (ผลผลิตของโครงการ)	งบประมาณ					ตัวชี้วัด (KPI)	ผลลัพธ์ที่คาดว่าจะได้รับ	หน่วยงาน รับผิดชอบหลัก
				๒๕๖๑(บาท)	๒๕๖๒ (บาท)	๒๕๖๓(บาท)	๒๕๖๔(บาท)	๒๕๖๕(บาท)			
๒๓	โครงการก่อสร้างถนนคสล. จากบริเวณบ้านนายสุรินทร์ สุรินทร์ตะ (หมู่ที่ ๒)	เพื่อให้ประชาชนได้มีถนนสำหรับใช้ในการคมนาคมได้อย่างสะดวกรวดเร็ว	ยาวประมาณ ๘๕ เมตร ความกว้าง ๔ เมตร หนา ๐.๑๕ เมตร	-	-	๑๐๐,๐๐๐	-	-	ถนนที่ทำได้มาตรฐานของอปท	ประชาชนได้รับความสะดวกรวดเร็วในการเดินทาง	กองช่าง
๒๔	โครงการก่อสร้างถนนคสล. จากที่ดิน น.ส. สุกันทา อินทวน ถึงที่ดิน นายณรงค์เดช สมควร (หมู่ที่ ๒)	เพื่อให้ประชาชนได้มีถนนสำหรับใช้ในการคมนาคมได้อย่างสะดวกรวดเร็ว	ยาวประมาณ ๘๕ เมตร ความกว้าง ๔ เมตร หนา ๐.๑๕ เมตร	-	-	-	-	๒๐๐,๐๐๐	ถนนที่ทำได้มาตรฐานของอปท	ประชาชนได้รับความสะดวกรวดเร็วในการเดินทาง	กองช่าง
๒๕	โครงการก่อสร้างถนนคสล. จากที่ดิน น.ส. น้ำทิพย์ เชื้อนเพชร ถึงที่ดิน นางกันยา สีทอง (หมู่ที่ ๒)	เพื่อให้ประชาชนได้มีถนนสำหรับใช้ในการคมนาคมได้อย่างสะดวกรวดเร็ว	ยาวประมาณ ๘๕ เมตร ความกว้าง ๔ เมตร หนา ๐.๑๕ เมตร	-	-	-	-	๒๐๐,๐๐๐	ถนนที่ทำได้มาตรฐานของอปท	ประชาชนได้รับความสะดวกรวดเร็วในการเดินทาง	กองช่าง
๒๖	โครงการก่อสร้างถนนลูกรัง/คสล. ข้างสวนนายสำเนียง ศรีวิชัย (หมู่ที่ ๒)	เพื่อให้ประชาชนได้มีถนนสำหรับใช้ในการคมนาคมได้อย่างสะดวกรวดเร็ว	ความกว้าง ๔ เมตร ยาว ๙๓ เมตร หนา ๐.๑๕ เมตร	-	-	-	-	๒๒๐,๐๐๐	ถนนที่ทำได้มาตรฐานของอปท	ประชาชนได้รับความสะดวกรวดเร็วในการเดินทาง	กองช่าง

๑.๑ แผนงานเคหะและชุมชน

ที่	โครงการ	วัตถุประสงค์	เป้าหมาย (ผลผลิตของโครงการ)	งบประมาณ					ตัวชี้วัด (KPI)	ผลลัพธ์ที่คาดว่าจะได้รับ	หน่วยงาน รับผิดชอบหลัก
				๒๕๖๑(บาท)	๒๕๖๒ (บาท)	๒๕๖๓(บาท)	๒๕๖๔(บาท)	๒๕๖๕(บาท)			
๒๗	โครงการก่อสร้างวางระบายน้ำ จากบ้านนายบุญธรรม เขื่อนเพชร ถึงบ้านนายบุญยงค์ เสมมณี (หมู่ที่ ๒)	เพื่อให้การระบายน้ำคล่องตัว และเพื่อป้องกันปัญหาน้ำท่วมขังในพื้นที่	กว้างภายใน ๐.๓๐ เมตร ลึก ๐.๕๐ เมตร ยาว ๑๕๖.๐๐ เมตร	๒๔๐,๐๐๐	-	-		-	ก่อสร้างตามแบบที่กำหนด	การระบายน้ำคล่องตัว ไม่มีปัญหาน้ำท่วมขัง	กองช่าง
๒๘	โครงการก่อสร้างวางระบายน้ำคอนกรีตเสริมเหล็กแบบเปิดบริเวณถนนด้านทิศใต้พระสถูปฯไปทางทิศตะวันออกหักเลี้ยวไปทางทิศใต้ (หมู่ที่ ๒)	เพื่อให้วางระบายน้ำในช่วงฤดูน้ำหลากมีประสิทธิภาพยิ่งขึ้น	กว้างประมาณ ๐.๘๐ เมตร พื้นรางและท้องรางหนา ๐.๑๐ เมตร ยาวประมาณ ๑๗๘.๐๐ เมตร	๖๒๑,๐๐๐	-	-	-	-	ความยาววางระบายน้ำ ๓๐๐ เมตร	การระบายน้ำคล่องตัว มีน้ำท่วมขัง และประชาชนได้รับความสะดวกปลอดภัยในการสัญจรไป-มา	กองช่าง
๒๙	โครงการก่อสร้างวางระบายน้ำ คสล. บ้านนายवल ทามัง ถึงข้างบ้านนางวัชรีย์ ศรีกาฬสินธุ์ (ม.๒)	เพื่อให้การระบายน้ำคล่องตัว และเพื่อป้องกันปัญหาน้ำท่วมขังในพื้นที่	กว้าง ๑.๐๐ เมตร ยาว ๐.๖๐ เมตร ลึก ๐.๘๐ เมตร	-	๒๒๑,๕๐๐	-	-	-	ก่อสร้างเป็นไปตามแบบ ที่ ๑๒๒. กำหนด	การระบายน้ำคล่องตัว ไม่มีปัญหาน้ำท่วมขัง	กองช่าง

๑.๑ แผนงานเคหะและชุมชน

ที่	โครงการ	วัตถุประสงค์	เป้าหมาย (ผลผลิตของโครงการ)	งบประมาณ					ตัวชี้วัด (KPI)	ผลลัพธ์ที่คาดว่าจะได้รับ	หน่วยงาน รับผิดชอบหลัก
				๒๕๖๑(บาท)	๒๕๖๒ (บาท)	๒๕๖๓(บาท)	๒๕๖๔(บาท)	๒๕๖๕(บาท)			
๓๐	โครงการก่อสร้างวางระบายน้ำรูปตัวยูไม่มีฝาบปิดลำเหมืองหลวงจากรางระบายน้ำคสล.เดิมไปทางทิศเหนือ (หมู่ที่ ๒)	เพื่อให้การระบายน้ำได้ดีและรองรับน้ำได้มากขึ้น	กว้างภายใน ๐.๕๐ เมตร ลึก ๐.๕๐ เมตร ยาว ๓๗๐ เมตร	-	-	๕๘๓,๐๐๐	-	-	ก่อสร้างเป็นไปตามแบบ ที่ ๐ปท. กำหนด	การระบายน้ำคลองตัว ไม่มีปัญหาน้ำท่วมขัง	กองช่าง
๓๑	โครงการก่อสร้างวางระบายน้ำรูปตัวยูไม่มีฝาบปิดหน้าบ้านนายทองเยี่ยม แก้วโพธิ์ไปทางทิศใต้ (หมู่ที่ ๒)	เพื่อให้การระบายน้ำได้ดีและรองรับน้ำได้มากขึ้น	กว้างภายใน ๑.๒๐ เมตร ลึก ๑ เมตร ยาว ๕๒ เมตร	-	-	๑๓๐,๐๐๐	-	-	ก่อสร้างเป็นไปตามแบบ ที่ ๐ปท. กำหนด	ประชาชนมีน้ำไว้ใช้ในการเกษตรอย่างเพียงพอ	กองช่าง
๓๒	โครงการก่อสร้างระบบประปาหมู่บ้าน (ม.๒)	เพื่อให้ประชาชนมีน้ำสะอาดในการอุปโภค -บริโภค	แท็งก์น้ำขนาด ๑๐,๐๐๐ ลิตร พร้อมเครื่องสูบ ถึงกรองน้ำสะอาด	-	-	-	-	๑,๐๐๐,๐๐๐	จำนวน ๑ แห่ง	ประชาชนมีน้ำสะอาดในการอุปโภค -บริโภค	กองช่าง
๓๓	โครงการขยายเขตไฟฟ้า จากที่น่านางลัดดา อินตาทูล ถึงที่นายนายชาติ พญาวงาย (หมู่ที่ ๒)	เพื่อให้มีไฟฟ้าใช้และแสงสว่างในยามค่ำคืน	ระยะทาง ๔๔๐.๐๐ เมตร	-	๑๘๐,๐๐๐	-	-	-	จำนวน ๑ สาย	ประชาชนได้รับความสะดวกและปลอดภัยในยามค่ำคืน	การไฟฟ้าส่วนภูมิภาคสาขาอำเภอเชียงดาว

๑.๑ แผนงานเคหะและชุมชน

ที่	โครงการ	วัตถุประสงค์	เป้าหมาย (ผลผลิตของโครงการ)	งบประมาณ					ตัวชี้วัด (KPI)	ผลลัพธ์ที่คาดว่าจะได้รับ	หน่วยงาน รับผิดชอบหลัก
				๒๕๖๑(บาท)	๒๕๖๒ (บาท)	๒๕๖๓(บาท)	๒๕๖๔(บาท)	๒๕๖๕(บาท)			
๓๔	โครงการขยายเขตไฟฟ้าจากเสาโทรศัพท์หลังพระสถูปพระนเรศวรไปถึงแยกบ้านใหม่ (หมู่ที่ ๒)	เพื่อให้มีไฟฟ้าใช้และแสงสว่างในยามค่ำคืน	ระยะทาง ๒๐๐ เมตร	-	-	-	-	๓๖๐,๐๐๐	ระยะทาง ๒๐๐ เมตร	ประชาชนได้รับความสะดวกปลอดภัย	กองช่าง
๓๕	โครงการขยายเขตไฟฟ้าจากที่นา ของ น.ส.น้ำทิพย์ เชื้อนเพชร ถึงที่นางนงปรีชาติ ชาติพรหม (ม.๒)	เพื่อให้มีไฟฟ้าใช้และแสงสว่างในยามค่ำคืน	ระยะทาง ๑๕๐ เมตร	-	-	-	๒๐๐,๐๐๐	-	ระยะทาง ๑๕๐ เมตร	ประชาชนได้รับความสะดวกและปลอดภัยในยามค่ำคืน	กองช่าง
๓๖	โครงการขยายเขตไฟฟ้าจากที่ดิน นายอนันต์ เดชาฤทธิ์ ไปสิ้นสุดที่พระเจ้าดุกเหล็ก (ม.๒)	เพื่อให้มีไฟฟ้าใช้และแสงสว่างในยามค่ำคืน	ระยะทาง ๑,๐๐๐ เมตร	-	-	-	๒๐๐,๐๐๐	-	ระยะทาง ๑,๐๐๐ เมตร	ประชาชนได้รับความสะดวกและปลอดภัยในยามค่ำคืน	กองช่าง
๓๗	โครงการขยายถนนตั้งแต่บ่อมยามตำรวจนถึงโรงเรียนบ้านใหม่ (ม.๓)	เพื่อให้ประชาชนได้มีถนนสำหรับใช้ในการคมนาคมได้อย่างสะดวกรวดเร็ว	ยาวประมาณ ๒๖๕ เมตร ความกว้าง ๔๑.๓๐ เมตร หนา ๐.๑๕ เมตร	-	๒๔๖,๐๐๐	-	-	-	ถนนที่ทำได้มาตรฐานของอปท	ประชาชนได้รับความสะดวกรวดเร็วในการเดินทาง	กองช่าง

๑.๑ แผนงานเคหะและชุมชน

ที่	โครงการ	วัตถุประสงค์	เป้าหมาย (ผลผลิตของโครงการ)	งบประมาณ					ตัวชี้วัด (KPI)	ผลลัพธ์ที่คาดว่าจะได้รับ	หน่วยงาน รับผิดชอบหลัก
				๒๕๖๑(บาท)	๒๕๖๒ (บาท)	๒๕๖๓(บาท)	๒๕๖๔(บาท)	๒๕๖๕(บาท)			
๓๘	โครงการก่อสร้างถนนลูกรังจากที่นายนาย สวัสดิ์ คำแสน ถึงที่ นายนายเลื่อน คน สะอาด (หมู่ที่ ๓)	เพื่อให้ประชาชนเดินทางไปมาได้ ความสะดวก	ยาว ๓๐๐.๐๐ เมตร กว้าง ๓.๐๐ เมตร	-	-	-	๑๕๐,๐๐๐	-	ถนนที่ทำได้ มาตรฐานของ อปท	ประชาชนได้รับความสะดวกในการสัญจรไป-มา	กองช่าง
๓๙	โครงการก่อสร้างถนนคสล.ตั้งแต่ที่นายนาย สวัสดิ์ คำแสน ไปสุด เขตรับผิดชอบของ เทศบาลตำบลเมือง งาม (หมู่ที่ ๓)	เพื่อให้ประชาชนมี เส้นทางในการ สัญจรไป-มา ได้รับ ความสะดวกมากยิ่งขึ้น	ยาว ๑๘๕ เมตร กว้าง ๔.๐๐ เมตร	-	๔๒๐,๔๐๐	-	-	-	ถนนที่ทำได้ มาตรฐานของ อปท	ประชาชนได้รับความสะดวกในการสัญจรไป-มา	กองช่าง
๔๐	โครงการก่อสร้างถนนคสล.สายบ้านใหม่- สหกรณ์ จากที่นายนาง เพลินพิศ คำแสน ไป สุดเขตรับผิดชอบของ เทศบาลตำบลเมือง งาม (หมู่ที่ ๓)	เพื่อให้ประชาชนมี เส้นทางในการ สัญจรไป-มา ได้รับ ความสะดวกมากยิ่งขึ้น	ยาวประมาณ ๙๓๖ เมตร ความกว้าง ๔ เมตร หนา ๐.๑๕ เมตร	-	-	๒,๓๐๐,๐๐๐	-	-	ถนนที่ทำได้ มาตรฐานของ อปท	ประชาชนได้รับความสะดวกในการสัญจรไป-มา	กองช่าง

๑.๑ แผนงานเคหะและชุมชน

ที่	โครงการ	วัตถุประสงค์	เป้าหมาย (ผลผลิตของโครงการ)	งบประมาณ					ตัวชี้วัด (KPI)	ผลลัพธ์ที่คาดว่าจะได้รับ	หน่วยงาน รับผิดชอบหลัก
				๒๕๖๑(บาท)	๒๕๖๒ (บาท)	๒๕๖๓(บาท)	๒๕๖๔(บาท)	๒๕๖๕(บาท)			
๔๑	โครงการก่อสร้างระบบประปาประจำหมู่บ้าน/ถังกรองน้ำบ้านเหล่า (หมู่ที่ ๓)	เพื่อให้ประชาชนในพื้นที่ได้มีน้ำสะอาดในการอุปโภค-บริโภค	ถังเก็บน้ำพร้อมระบบกรองน้ำ จำนวน ๑ แห่ง	๕๐๐,๐๐๐	๕๐๐,๐๐๐	-	-	-	จำนวน ๑ แห่ง	ประชาชนได้มีน้ำไว้ใช้ในการอุปโภคบริโภค	กองช่าง
๔๒	โครงการก่อสร้างฝาปิดรางน้ำตั้งแต่สี่แยกเขื่อนห้วยแม่ซ้อนไปทางทิศใต้ไปจนถึงบ้านเหล่า(บ้านนายสิงห์ทอง แสงเกลือม) (หมู่ที่ ๓)	เพื่อให้ประชาชนมีความปลอดภัยในการสัญจร	ฝาปิดขนาดยาว ๕๕๐.๐๐ เมตร	๗๕๐,๐๐๐	-	-	-	-	จำนวน ๑ โครงการ	ประชาชนมีความปลอดภัย	กองช่าง
๔๓	โครงการก่อสร้างเรียงหินตามลำเหมืองสาธารณะประโยชน์ข้างโรงครัวกลุ่มแม่บ้าน (หมู่ที่ ๓)	เพื่อป้องกันการพังทลายของดินและการถูกกัดเซาะจากน้ำ	กว้าง ๑.๐๐ เมตร ยาว ๙๐.๐๐ เมตร	-	-	-	๘๕๐,๐๐๐	-	ก่อสร้างตามแบบที่กำหนด	มีพื้นที่ที่มั่นคงถาวร ป้องกันการพังทลายของดิน	กองช่าง

๑.๑ แผนงานเคหะและชุมชน

ที่	โครงการ	วัตถุประสงค์	เป้าหมาย (ผลผลิตของโครงการ)	งบประมาณ					ตัวชี้วัด (KPI)	ผลลัพธ์ที่คาดว่าจะได้รับ	หน่วยงาน รับผิดชอบหลัก
				๒๕๖๑(บาท)	๒๕๖๒ (บาท)	๒๕๖๓(บาท)	๒๕๖๔(บาท)	๒๕๖๕(บาท)			
๔๔	โครงการก่อสร้างดาด ลำเหมืองตั้งแต่บ้าน นายอุดม ผาสพ ถึง หน้าวัดศรีบุญเรือง (หมู่ที่ ๓)	เพื่อให้การระบาย น้ำคลองตัว และ เพื่อป้องกันปัญหา น้ำท่วมขังในพื้นที่	ขนาด ๐.๖๐ x ๐.๕๐ ยาว ๕๕๐.๐๐ เมตร	-	-	-	-	๙๐๐,๐๐๐	ก่อสร้างตาม แบบที่กำหนด	การระบายน้ำ คลองตัว ไม่มี ปัญหาน้ำท่วมขัง	กองช่าง
๔๕	โครงการก่อสร้างดาด ลำเหมืองตั้งแต่นานาง ชั้นแก้ว การหมั่น ถึง หน้าโรงเรียนบ้านใหม่ (หมู่ที่ ๓)	เพื่อให้การระบาย น้ำคลองตัว และ เพื่อป้องกันปัญหา น้ำท่วมขังในพื้นที่	ขนาด ๐.๖๐ x ๐.๕๐ ยาว ๒๘๗.๐๐ เมตร	-	-	-	-	๔๘๐,๐๐๐	ก่อสร้างตาม แบบที่กำหนด	การระบายน้ำ คลองตัว ไม่มี ปัญหาน้ำท่วมขัง	กองช่าง
๔๖	โครงการก่อสร้างผนัง กันดินคอนกรีตเสริม เหล็กถนนสายบ้าน ใหม่ ช่วงที่ ๒ จาก ป้อมตำรวจเมืองงาย ไปทางทิศตะวันตก (หมู่ที่ ๓)	เพื่อป้องกันการ พังทลายของดิน และการถูกกัดเซาะ จากน้ำ	ขนาดผนังสูง ๒.๐๐ เมตร ยาว ๘๗ เมตร	๖๖๓,๐๐๐	-	-	-	-	ก่อสร้างตาม แบบที่กำหนด	มีพื้นที่ที่มั่นคง ถาวร ป้องกัน การพังทลาย ของดิน	กองช่าง

๑.๑ แผนงานเคหะและชุมชน

ที่	โครงการ	วัตถุประสงค์	เป้าหมาย (ผลผลิตของโครงการ)	งบประมาณ					ตัวชี้วัด (KPI)	ผลลัพธ์ที่คาดว่าจะได้รับ	หน่วยงาน รับผิดชอบหลัก
				๒๕๖๑(บาท)	๒๕๖๒ (บาท)	๒๕๖๓(บาท)	๒๕๖๔(บาท)	๒๕๖๕(บาท)			
๔๗	โครงการก่อสร้างกำแพงปากท่อสำหรับท่อกลมคอนกรีตถนนสายบ้านใหม่-บ้านหนองบัว (หมู่ที่ ๓)	เพื่อป้องกันการพังทลายของดินและการถูกกัดเซาะจากน้ำ	ก่อสร้างกำแพงปากท่อสำหรับท่อกลมคอนกรีตถนนสายบ้านใหม่-บ้านหนองบัว งบประมาณ กม. ๒+๒๕๐(ห้วยป่าไร่) กว้าง ๐.๒๐ เมตร สูง ๒.๐๐ เมตร ยาวรวม ๑๙.๘๐ เมตร พร้อมงานเรียงหินยาแนวและงานหินทิ้ง	-	-	๒๒๒,๐๐๐	-	-	ก่อสร้างตามแบบที่กำหนด	มีพื้นที่ที่มั่นคงถาวร ป้องกันการพังทลายของดิน	กองช่าง
๔๘	โครงการก่อสร้างเสริมลานป่าช้า ศสล. บ้านใหม่ ทางทิศเหนือ (หมู่ที่ ๓)	เพื่อให้ชาวบ้านที่มาประกอบพิธีฌาปนกิจศพ มีพื้นที่จอดรถ	พื้นที่ประมาณ ๕๐๐ ตร.ม.	-	-	-	๒๓๐,๐๐๐	-	พื้นที่ไม่น้อยกว่า ๕๐๐ ตร.ม.	เพื่อเพิ่มพื้นที่จอดรถและพื้นที่ประกอบพิธีต่าง ๆ	กองช่าง
๔๙	โครงการก่อสร้างรั้วป่าช้าบ้านใหม่ (หมู่ที่ ๓)	เพื่อให้ประชาชนมีรั้วกันป่าช้า	จำนวน ๑ แห่ง ยาว ๖๐๐.๐๐ เมตร สูง ๑.๕๐ เมตร	-	-	-	-	๙๐๐,๐๐๐	จำนวน ๑ แห่ง	ประชาชนได้รับความสะดวกปลอดภัย	กองช่าง

๑.๑ แผนงานเคหะและชุมชน

ที่	โครงการ	วัตถุประสงค์	เป้าหมาย (ผลผลิตของโครงการ)	งบประมาณ					ตัวชี้วัด (KPI)	ผลลัพธ์ที่คาดว่าจะได้รับ	หน่วยงาน รับผิดชอบหลัก
				๒๕๖๑(บาท)	๒๕๖๒ (บาท)	๒๕๖๓(บาท)	๒๕๖๔(บาท)	๒๕๖๕(บาท)			
๕๐	โครงการขยายเขตไฟฟ้าตั้งแต่สวนนายชัยรัตน์ เรือนไกล ถึงสวนนายสวัสดิ์ วันดี (หมู่ที่ ๓)	เพื่อให้มีไฟฟ้าใช้และแสงสว่างในยามค่ำคืน	ระยะทาง ๓๒๙ เมตร	-	-	-	๑๗๐,๐๐๐	-	ระยะทาง ๓๒๙ เมตร	ประชาชนได้รับความสะดวกและปลอดภัยในยามค่ำคืน	กองช่าง
๕๑	โครงการขยายเขตไฟฟ้าตั้งแต่วัดพระเจ้าคูเหล็ก ถึงที่นา นายสิงค์คำ อินหวัน (หมู่ที่ ๓)	เพื่อให้มีไฟฟ้าใช้และแสงสว่างในยามค่ำคืน	ระยะทาง ๓๐๔ เมตร	-	-	-	-	๑๖๐,๐๐๐	ระยะทาง ๓๐๔ เมตร	ประชาชนได้รับความสะดวกและปลอดภัยในยามค่ำคืน	กองช่าง
๕๒	โครงการขยายเขตไฟฟ้าตั้งแต่บ้านนางอัญชลี คล่องแคล่ว ถึงนายนายจรวย งามเลิศ (หมู่ที่ ๓)	เพื่อให้มีไฟฟ้าใช้และแสงสว่างในยามค่ำคืน	ระยะทาง ๑๗๐ เมตร	-	-	-	-	๘๐,๐๐๐	ระยะทาง ๑๗๐ เมตร	ประชาชนได้รับความสะดวกและปลอดภัยในยามค่ำคืน	กองช่าง
๕๓	โครงการขยายเขตไฟฟ้าจากสี่แยกอ่างเก็บ น้ำห้วยแม่ซ้อน ไปถึงบ้านนายมนัส อนันต์เดชาฤทธิ์ (หมู่ที่ ๓)	เพื่อให้มีไฟฟ้าใช้และแสงสว่างในยามค่ำคืน	ระยะทาง ๑,๐๐๐ เมตร	-	-	-	-	๖๐๐,๐๐๐	ระยะทาง ๑,๐๐๐ เมตร	ประชาชนได้รับความสะดวกและปลอดภัยในยามค่ำคืน	กองช่าง

๑.๑ แผนงานเคหะและชุมชน

ที่	โครงการ	วัตถุประสงค์	เป้าหมาย (ผลผลิตของโครงการ)	งบประมาณ					ตัวชี้วัด (KPI)	ผลลัพธ์ที่คาดว่าจะได้รับ	หน่วยงาน รับผิดชอบหลัก
				๒๕๖๑(บาท)	๒๕๖๒ (บาท)	๒๕๖๓(บาท)	๒๕๖๔(บาท)	๒๕๖๕(บาท)			
๕๔	โครงการขยายเขตไฟฟ้า จากสามแยกบ้านนายพ่าย ถึงที่นานายอินถา คนสะอาด (ม.๓)	เพื่อให้มีไฟฟ้าใช้และแสงสว่างในยามค่ำคืน	ระยะทาง ๗๐๐ เมตร	-	-		๘๐,๐๐๐	-	ระยะทาง ๗๐๐ เมตร	ประชาชนได้รับความสะดวกและปลอดภัยในยามค่ำคืน	กองช่าง
๕๕	โครงการขยายเขตไฟฟ้าตั้งแต่ที่สามแยกวัดพระเจ้าตุ๊กเหล็ก ไปทางทิศใต้ถึงที่สวนนายบุญเปล่ง การหมั่น (หมู่ที่ ๓)	เพื่อให้มีไฟฟ้าใช้และแสงสว่างในยามค่ำคืน	ระยะทาง ๖๘๒ เมตร	-	-	-	๓๕๐,๐๐๐	-	ระยะทาง ๖๘๒ เมตร	ประชาชนได้รับความสะดวกและปลอดภัยในยามค่ำคืน	กองช่าง
๕๖	โครงการก่อสร้างถนนคสล. สายบ้านแม่ซ้อน-สหกรณ์ ซอย ๒ ตั้งแต่สวนนางสมบูรณ์ ไปทางทิศตะวันออก ไปถึงโรงเรียนบ้านแม่ซ้อน (หมู่ที่ ๔)	เพื่อให้ประชาชนมีเส้นทางในการสัญจรไป-มา ได้รับความสะดวกมากยิ่งขึ้น	ยาว ๒๕๐.๐๐ เมตร กว้าง ๔.๐๐ เมตร	-	๕๖๐,๐๐๐	๕๖๐,๐๐๐	-	-	ถนนที่ทำได้มาตรฐานของอปท	ประชาชนได้รับความสะดวกในการสัญจรไป-มา	กองช่าง

๑.๑ แผนงานเคหะและชุมชน

ที่	โครงการ	วัตถุประสงค์	เป้าหมาย (ผลผลิตของโครงการ)	งบประมาณ					ตัวชี้วัด (KPI)	ผลลัพธ์ที่คาดว่าจะได้รับ	หน่วยงาน รับผิดชอบหลัก
				๒๕๖๑(บาท)	๒๕๖๒ (บาท)	๒๕๖๓(บาท)	๒๕๖๔(บาท)	๒๕๖๕(บาท)			
๕๗	โครงการก่อสร้างถนน คสล. ซอยเทศบาล ๗๕/๒ จากบ้านนาย อินคำ จันทร์หอม ถึง บ้านนายโสพิณ กัน ทา (หมู่ที่ ๔)	เพื่อให้การสัญจร ไป-มา สะดวกยิ่งขึ้น	ผิวจราจรกว้าง ๓.๕๐ เมตร หนา ๐.๑๕ เมตร ยาวประมาณ ๑๐๐ เมตร	๒๐๐,๐๐๐	-	-		-	ก่อสร้างตาม แบบที่กำหนด	ประชาชนได้รับ ความสะดวกใน การสัญจร	กองช่าง
๕๘	โครงการก่อสร้างถนน คสล. จากบ้านนาย จำรัส พรหมแดน ไป ทางทิศตะวันตก จนถึงสวนนายบุญ ธรรม เขื่อนเพชร (หมู่ที่ ๔)	เพื่อให้ประชาชนมี ถนนใช้ในการ คมนาคมอย่าง สะดวกมากยิ่งขึ้น	กว้าง ๓.๐๐ เมตร ยาว ๕๐๐.๐๐ เมตร หนา ๐.๑๕ เมตร	๑,๓๔๗,๕๐๐	-	-		-	ก่อสร้างตาม แบบที่กำหนด	ถนนที่ทำได้ มาตรฐานของ อปท	กองช่าง
๕๙	โครงการเสริม ไหล่ถนนทั้งสองข้าง จากบ้านนายถนอม จนสุดเขตเทศบาล และทำป้ายจราจร (หมู่ที่ ๔)	เพื่อให้ประชาชนมี ถนนในการ คมนาคมอย่าง สะดวกและมีความ ปลอดภัยในการใช้ รถใช้ถนน	ยาว ๔๑๐.๐๐ เมตร กว้าง ๐.๕๐ เมตร	-	-	-	๑๐๖,๐๐๐	-	ถนนที่ทำได้ มาตรฐานของ อปท	ประชาชนได้รับ ความสะดวกและ ปลอดภัยในการ เดินทาง	กองช่าง

๑.๑ แผนงานเคหะและชุมชน

ที่	โครงการ	วัตถุประสงค์	เป้าหมาย (ผลผลิตของโครงการ)	งบประมาณ					ตัวชี้วัด (KPI)	ผลลัพธ์ที่คาดว่าจะได้รับ	หน่วยงาน รับผิดชอบหลัก
				๒๕๖๑(บาท)	๒๕๖๒ (บาท)	๒๕๖๓(บาท)	๒๕๖๔(บาท)	๒๕๖๕(บาท)			
๖๐	โครงการก่อสร้างถนนคสล. ตั้งแต่บ้านนางมะลิวรรณ รูปโฉมจนถึงบ้านนายวันชัย (หมู่ที่ ๔)	เพื่อให้ประชาชนมีเส้นทางในการสัญจรไป-มา ได้รับความสะดวกมากยิ่งขึ้น	ยาวประมาณ ๒๑๙ เมตร กว้าง ๔ เมตร หนา ๐.๑๕ เมตร	-	๕๔๐,๐๐๐	-	-	-	ถนนที่ทำได้มาตรฐานของอปท	ประชาชนได้รับความสะดวกในการสัญจรไป-มา	กองช่าง
๖๑	โครงการก่อสร้าง ถนนคสล. สายบ้านแม่ซ้อน-สหกรณ์ ซอย ๑ สายหนองบวก ผู้ร้องถึงที่นา นายเขาว์ สมแจ้ (หมู่ที่ ๔)	เพื่อให้การสัญจรไป-มา สะดวกยิ่งขึ้น และสามารถใช้เป็นเส้นทางสำหรับขนส่งผลผลิตทางการเกษตรได้สะดวกยิ่งขึ้น	ผิวจราจรกว้าง ๔ เมตร หนา ๐.๑๕ เมตร ยาวประมาณ ๗๘๕ เมตร	-	-	๑,๘๘๔,๐๐๐	-	-	ก่อสร้างตามแบบที่กำหนด	ประชาชนได้รับความสะดวกในการสัญจร และการขนส่งสินค้า การเกษตร	กองช่าง
๖๒	โครงการก่อสร้างถนนคสล. จากแท้งก์น้ำประปาหมู่บ้าน ถึงประตูหลังเทศบาล (หมู่ที่ ๔)	เพื่อให้การสัญจรไป-มา สะดวกยิ่งขึ้น	ผิวจราจรกว้าง ๓.๐๐ เมตร หนา ๐.๑๕ เมตร ยาวประมาณ ๒๖๐ เมตร	-	-	-	๕๖๔,๐๐๐	-	ก่อสร้างตามแบบที่กำหนด	ประชาชนได้รับความสะดวกในการสัญจร	กองช่าง

๑.๑ แผนงานเคหะและชุมชน

ที่	โครงการ	วัตถุประสงค์	เป้าหมาย (ผลผลิตของโครงการ)	งบประมาณ					ตัวชี้วัด (KPI)	ผลลัพธ์ที่คาดว่าจะได้รับ	หน่วยงาน รับผิดชอบหลัก
				๒๕๖๑(บาท)	๒๕๖๒ (บาท)	๒๕๖๓(บาท)	๒๕๖๔(บาท)	๒๕๖๕(บาท)			
๖๓	โครงการก่อสร้างเรียงหินยาแนวจากสะพานบ้านนายสง่าไปทางทิศตะวันออก (หมู่ที่ ๔)	เพื่อป้องกันน้ำกัดเซาะตลิ่ง	บริเวณฝั่งซ้ายห้วยสูง ๒.๕๐เมตร ยาว ๔๒ เมตร ฝั่งขวาสูง ๑ เมตร ยาว ๔๔ เมตร	๑๙๗,๐๐๐	-	-	-	-	ความยาวเรียงหินยาแนว ๑,๕๐๐ เมตร	การระบายน้ำ คล่องตัว ไม่มีปัญหาน้ำท่วมขัง	กองช่าง
๖๔	โครงการก่อสร้างวางระบายน้ำรูปตัวยูหลังบ้านนายสวาท สีเงินไปทางทิศตะวันออกถึงบ้านนายทิมชัย เขื่อนเพชร(หมู่ที่ ๔)	เพื่อให้การระบายน้ำคล่องตัว และเพื่อป้องกันปัญหาน้ำท่วมขังในพื้นที่	ขนาดกว้างภายใน ๑.๐๐ เมตร ลึก ๐.๘๐ เมตร ยาว ๑๘๕.๐๐ เมตร	๖๖๙,๓๐๐	-	-	-	-	ก่อสร้างตามแบบที่กำหนด	การระบายน้ำ คล่องตัว ไม่มีปัญหาน้ำท่วมขัง	กองช่าง
๖๕	โครงการปรับปรุงลำน้ำแม่ซ้อน (หมู่ที่ ๔)	เพื่อให้ประชาชนมีน้ำใช้อย่างเพียงพอ	ยาวประมาณ ๓,๐๐๐ เมตร	-	-	-	-	๒,๐๐๐,๐๐๐	ลำห้วยแม่ซ้อนจำนวน ๑ สาย	ประชาชนมีน้ำใช้ อุปโภคบริโภคอย่างเพียงพอ	กองช่าง

๑.๑ แผนงานเคหะและชุมชน

ที่	โครงการ	วัตถุประสงค์	เป้าหมาย (ผลผลิตของโครงการ)	งบประมาณ					ตัวชี้วัด (KPI)	ผลลัพธ์ที่คาดว่าจะได้รับ	หน่วยงาน รับผิดชอบหลัก
				๒๕๖๑(บาท)	๒๕๖๒ (บาท)	๒๕๖๓(บาท)	๒๕๖๔(บาท)	๒๕๖๕(บาท)			
๖๖	โครงการเทพื้นหอเจ้าบ้านพร้อมวางระบายน้ำรูปตัวยู (หมู่ที่ ๔)	เพื่อให้ชุมชนประกอบกิจกรรมส่วนรวมของประชาชนในหมู่บ้าน	๑.วางระยายน้ารูปตัวยู ขนาด ๐.๔๐ x ๐.๕๐ เมตร ยาว ๘๐.๐๐ เมตร (๑๓๐,๐๐๐ บาท) ๒.เทลานพื้นที่ ๓๕๐.๐๐ เมตร หนา ๐.๑๕ เมตร (๑๘๐,๐๐๐ บาท)	๓๒๐,๐๐๐	-	-	-	-	จำนวน ๑ แห่ง	พื้นที่ที่มีความมั่นคงปลอดภัย	กองช่าง
๖๗	โครงการก่อสร้างหอพักน้ำโครงเหล็ก (หมู่ที่ ๔)	เพื่อให้มีที่พักน้ำ กักเก็บน้ำใช้ในฤดูแล้ง	จำนวน ๑ แห่ง	-	-	-	-	๔๐๐,๐๐๐	จำนวน ๑ แห่ง	ประชาชนมีน้ำเพียงพอต่อการอุปโภค - บริโภค	กองช่าง
๖๘	โครงการก่อสร้างวางระบายน้ำแบบมีฝาปิด ตั้งแต่บ้านนายสมบูรณ์ กันทา ไปถึงที่ของนายวิเชียร ชุมภู และจากบ้านนายสีต่วน ทองดี ถึงบ้านนายตระกูล แก้วแดง (หมู่ที่ ๔)	เพื่อให้การระบายน้ำคล่องตัว และเพื่อป้องกันปัญหาน้ำท่วมขังในพื้นที่	ขนาดรางกว้าง ๐.๕๐ เมตร ลึก ๐.๕๐ เมตร ยาวประมาณ ข้างละ ๔๖๕ เมตร	-	-	-	๑,๔๗๐,๐๐๐	-	ก่อสร้างตามแบบที่กำหนด	การระบายน้ำคล่องตัว ไม่มีปัญหาน้ำท่วมขัง	กองช่าง

๑.๑ แผนงานเคหะและชุมชน

ที่	โครงการ	วัตถุประสงค์	เป้าหมาย (ผลผลิตของโครงการ)	งบประมาณ					ตัวชี้วัด (KPI)	ผลลัพธ์ที่คาดว่าจะได้รับ	หน่วยงาน รับผิดชอบหลัก
				๒๕๖๑(บาท)	๒๕๖๒ (บาท)	๒๕๖๓(บาท)	๒๕๖๔(บาท)	๒๕๖๕(บาท)			
๖๙	โครงการก่อสร้างผนังลำห้วยแม่ซ้อน (หมู่ที่ ๔)	เพื่อลดการกัดเซาะของน้ำ และเพื่อให้ผู้สัญจรมีความปลอดภัย	สูง ๕.๐๐ เมตร ยาว ๔๕.๐๐ เมตร	-	-	-	๑,๕๐๐,๐๐๐	-	ก่อสร้างตามแบบที่กำหนด	ประชาชนได้รับความสะดวกในการสัญจร	กองช่าง
๗๐	โครงการขุดลอกลำห้วยแม่ซ้อน (หมู่ที่ ๔)	เพื่อแก้ไขปัญหาลำห้วยตื้นเขินและน้ำสามารถไหลสะดวกในฤดูฝน	ความยาวประมาณ ๑,๓๐๐ เมตร ลึกเฉลี่ย ๐.๕๐ เมตร ปริมาณดินขุดประมาณ ๑,๙๕๐ ลบ.ม.	-	-	-	๑๐๐,๐๐๐	-	น้ำไหลสะดวกในช่วงฤดูฝน	น้ำไหลสะดวกในช่วงฤดูฝน	กองช่าง
๗๑	โครงการก่อสร้างลานกีฬาอเนกประสงค์ (หมู่ที่ ๔)	เพื่อให้ประชาชนมีสถานที่ออกกำลังกายประจำหมู่บ้าน	จำนวน ๑ แห่ง	-	-	-	-	๓๐๐,๐๐๐	จำนวน ๑ แห่ง	ประชาชนมีสุขภาพแข็งแรง	กองช่าง
๗๒	โครงการก่อสร้างราวเหล็กกันขอบข้างถนนด้านซ้ายบริเวณห้วยบะเดือย (หมู่ที่ ๔)	เพื่อสร้างความปลอดภัยให้ประชาชนที่สัญจรไป-มา	ราวกันตกสูง ๑.๐๐ เมตร ยาว ๑๓๕ เมตร	-	-	-	-	๒๓๐,๐๐๐	ก่อสร้างตามแบบที่กำหนด	ประชาชนได้รับความปลอดภัย	กองช่าง

๑.๑ แผนงานเคหะและชุมชน

ที่	โครงการ	วัตถุประสงค์	เป้าหมาย (ผลผลิตของโครงการ)	งบประมาณ					ตัวชี้วัด (KPI)	ผลลัพธ์ที่คาดว่าจะได้รับ	หน่วยงาน รับผิดชอบหลัก
				๒๕๖๑(บาท)	๒๕๖๒ (บาท)	๒๕๖๓(บาท)	๒๕๖๔(บาท)	๒๕๖๕(บาท)			
๗๓	โครงการขยายเขตไฟฟ้าแรงต่ำจากสวนอ.อัญเชิญ โภภีแก้ว ไปสวนนางอรุณี พอค้า (หมู่ที่ ๔)	เพื่อให้มีไฟฟ้าใช้และแสงสว่างในยามค่ำคืน	ระยะทาง ๗๐๐ เมตร	-	-	-	๘๐,๐๐๐	-	ระยะทาง ๗๐๐ เมตร	ประชาชนได้รับความสะดวกและปลอดภัยในยามค่ำคืน	การไฟฟ้าส่วนภูมิภาค สาขาอำเภอเชียงดาว
๗๔	โครงการขยายเขตไฟฟ้า(ไฟกิ่ง)จากปากทางเมืองมายถึงปากทางเข้าบ้านสหกรณ์ (หมู่ที่ ๔)	เพื่อให้มีไฟฟ้าใช้และแสงสว่างในยามค่ำคืน	ระยะทาง ๑,๐๐๐ เมตร	-	-	-	-	๑๐๐,๐๐๐	ระยะทาง ๑,๐๐๐ เมตร	ประชาชนได้รับความสะดวกและปลอดภัยในยามค่ำคืน	การไฟฟ้าส่วนภูมิภาค สาขาอำเภอเชียงดาว
๗๕	โครงการขยายเขตไฟฟ้าแรงต่ำจากหน้าบ้าน อ.สำราญ อุดสำหันธ์ ไปจนถึงเขตเทศบาล (บ้านกลางทุ่ง) (หมู่ที่ ๔)	เพื่อให้มีไฟฟ้าใช้และแสงสว่างในยามค่ำคืน	ระยะทาง ๘๐๐ เมตร	-	๑๕๐,๐๐๐	-	-	-	ระยะทาง ๘๐๐ เมตร	ประชาชนได้รับความสะดวกและปลอดภัยในยามค่ำคืน	การไฟฟ้าส่วนภูมิภาค สาขาอำเภอเชียงดาว
๗๖	โครงการเพิ่มหม้อแปลงไฟฟ้าระบบ ๓ เฟส จากถนนสายหนองบัวกว๋องไปจนถึงถนนเทศบาล (หมู่ที่ ๔)	เพื่อให้มีไฟฟ้าใช้และแสงสว่างในยามค่ำคืน	ระยะทาง ๕๐๐ เมตร	-	-	-	-	๖๐๐,๐๐๐	ระยะทาง ๕๐๐ เมตร	ประชาชนได้รับความสะดวกและปลอดภัยในยามค่ำคืน	การไฟฟ้าส่วนภูมิภาค สาขาอำเภอเชียงดาว

๑.๑ แผนงานเคหะและชุมชน

ที่	โครงการ	วัตถุประสงค์	เป้าหมาย (ผลผลิตของโครงการ)	งบประมาณ					ตัวชี้วัด (KPI)	ผลลัพธ์ที่คาดว่าจะได้รับ	หน่วยงาน รับผิดชอบหลัก
				๒๕๖๑(บาท)	๒๕๖๒ (บาท)	๒๕๖๓(บาท)	๒๕๖๔(บาท)	๒๕๖๕(บาท)			
๓๗	โครงการขยายเขตไฟฟ้าแรงต่ำจากบ้านนายสุนทร ภู่งามประสิทธิ์ไปถึงบ้านนายสำเภา กันทา (หมู่ที่ ๔)	เพื่อให้มีไฟฟ้าใช้และแสงสว่างในยามค่ำคืน	ระยะทาง ๘๐ เมตร	๗๔,๐๐๐	-	-	-	-	ระยะทาง ๘๐ เมตร	ประชาชนได้รับความสะดวกและปลอดภัยในยามค่ำคืน	การไฟฟ้าส่วนภูมิภาคสาขาอำเภอเชียงดาว
๓๘	โครงการก่อสร้างถนนคสล.ตั้งแต่หน้าบ้านนายม้วน สุวรรณ ถึงสะพานลำเหมือง นางขจร อายุมัน (หมู่ที่ ๙)	เพื่อให้ประชาชนได้มีถนนไว้ขนถ่ายผลผลิตทางการเกษตร	กว้าง ๒.๕๐ เมตร หนา ๐.๑๕ เมตร ยาว ๙๓ เมตร	๑๓๓,๖๐๐	-	-	-	-	ถนนที่ทำได้มาตรฐานของอปท	ประชาชนได้รับความสะดวกในการเดินทาง	กองช่าง
๓๙	โครงการก่อสร้างถนนคสล. จากสะพานลำเหมืองห้วยโป่งขามไปถึงลำเหมืองเก๊าห้า (หมู่ที่ ๙)	เพื่อให้ประชาชนมีเส้นทางในการสัญจรไป-มา ได้รับความสะดวกมากยิ่งขึ้น	กว้าง ๔ เมตร หนา ๐.๑๕ เมตร ยาว ๗๕ เมตร	๑๖๕,๗๐๐	-	-	-	-	ก่อสร้างตามแบบที่กำหนด	ประชาชนได้รับการสัญจรไปมาและมีความปลอดภัยต่อการใช้รถใช้ถนน	กองช่าง

๑.๑ แผนงานเคหะและชุมชน

ที่	โครงการ	วัตถุประสงค์	เป้าหมาย (ผลผลิตของโครงการ)	งบประมาณ					ตัวชี้วัด (KPI)	ผลลัพธ์ที่คาดว่าจะได้รับ	หน่วยงาน รับผิดชอบหลัก
				๒๕๖๑(บาท)	๒๕๖๒ (บาท)	๒๕๖๓(บาท)	๒๕๖๔(บาท)	๒๕๖๕(บาท)			
๘๐	โครงการก่อสร้างถนน คสล.จากถนน คอนกรีตเดิมไปเชื่อม หมู่ที่ ๒และหมู่ที่ ๙ และ โครงการ ก่อสร้างท่อลอด เหลี่ยมลำเหมืองเก่า ห้า ระหว่าง หมู่ที่ ๙ และหมู่ที่ ๒ (หมู่ที่ ๙)	เพื่อให้เกิดความ ปลอดภัยในการ สัญจร	ผิวถนนกว้าง ๔.๐๐ เมตร ยาว ๔๑.๘๐ เมตร หนา ๐.๑๕ เมตรและท่อลอด เหลี่ยม ขนาด (ภายใน) กว้าง ๒.๑๐ เมตร ยาว ๗.๐๐ เมตร ลึก ๐.๘๐ เมตร	๒๒๑,๐๐๐	-	-	-	-	ก่อสร้างตาม แบบที่กำหนด	ประชาชนได้รับ ความสะดวกใน การสัญจร	กองช่าง
๘๑	โครงการก่อสร้างถนน คสล. ซอยเทศบาล ๓๓ จากบ้านนายเอก พล แก้วแก้ว ถึง บริเวณบ้านนายอ้าย แสนเมืองมูล (หมู่ที่ ๙)	เพื่อให้ประชาชนมี เส้นทางในการ สัญจรไป-มา ได้รับ ความสะดวกมาก ยิ่งขึ้น	ยาวประมาณ ๒๓๕ เมตร กว้าง ๓.๕๐ เมตร หนา ๐.๑๕ เมตร	-	-	๕๐๐,๐๐๐	-	-	ถนนที่ทำได้ มาตรฐานของ อปท	ประชาชนได้รับ ความสะดวกใน การเดินทาง	กองช่าง

๑.๑ แผนงานเคหะและชุมชน

ที่	โครงการ	วัตถุประสงค์	เป้าหมาย (ผลผลิตของโครงการ)	งบประมาณ					ตัวชี้วัด (KPI)	ผลลัพธ์ที่คาดว่าจะได้รับ	หน่วยงาน รับผิดชอบหลัก
				๒๕๖๑(บาท)	๒๕๖๒ (บาท)	๒๕๖๓(บาท)	๒๕๖๔(บาท)	๒๕๖๕(บาท)			
๘๒	โครงการก่อสร้างคลองส่งน้ำ คสล. จากที่นายนายวัลลภ โภทแก้ว ถึงที่นาต่อจากโครงการของ อบจ.(หมู่ที่ ๙)	เพื่อให้การระบายน้ำคลองตัวและเพื่อป้องกันปัญหาน้ำท่วมขังในพื้นที่	กว้าง ๒.๐๐ เมตร ลึก ๑.๕๐ เมตร ยาว ๕๐๐.๐๐ เมตร	-	-	-	๑,๑๐๐,๐๐๐	-	การระบายน้ำ	การระบายน้ำคลองตัว ไม่มีปัญหาน้ำท่วมขัง	กองช่าง
๘๓	โครงการก่อสร้างรางระบายน้ำคอนกรีตเสริมเหล็กรูปตัวอยู่แบบมีฝาปิด ริมถนนสาย หมู่ที่ ๒-หมู่ที่ ๙ ตั้งแต่บ้านนางจันทร์สม คำมา ไปทางทิศใต้สุดเขตลำเหมือง (หมู่ที่ ๙)	เพื่อให้การระบายน้ำคลองตัว และเพื่อป้องกันปัญหาน้ำท่วมขังในพื้นที่	กว้างภายใน ๐.๖๐ เมตร ลึก ๐.๖๐ เมตร ยาว ๑๓๖.๐๐ เมตร	๒๘๕,๐๐๐	-	-	-	-	ก่อสร้างตามแบบที่กำหนด	การระบายน้ำคลองตัว ไม่มีปัญหาน้ำท่วมขัง	กองช่าง
๘๔	โครงการก่อสร้างรางระบายน้ำรูปตัววีลำเหมืองหลังศาลาอเนกประสงค์หลังใหม่ (หมู่ที่ ๙)	เพื่อให้การระบายน้ำคลองตัว และเพื่อป้องกันปัญหาน้ำท่วมขังในพื้นที่	กว้าง ๑.๐๐ เมตร ลึก ๐.๖๐ เมตร ยาว ๔๒๕.๐๐ เมตร	-	๕๐๐,๐๐๐	-	-	-	ก่อสร้างตามแบบที่กำหนด	การระบายน้ำคลองตัว ไม่มีปัญหาน้ำท่วมขัง	กองช่าง

๑.๑ แผนงานเคหะและชุมชน

ที่	โครงการ	วัตถุประสงค์	เป้าหมาย (ผลผลิตของโครงการ)	งบประมาณ					ตัวชี้วัด (KPI)	ผลลัพธ์ที่คาดว่าจะได้รับ	หน่วยงาน รับผิดชอบ หลัก
				๒๕๖๑(บาท)	๒๕๖๒ (บาท)	๒๕๖๓(บาท)	๒๕๖๔(บาท)	๒๕๖๕(บาท)			
๘๕	โครงการก่อสร้างวางระบายน้ำ รูปตัวยู แบบมีฝาปิด จากบ้านนายณัฐพล กันแก้ว ถึงบ้านนายสินธุ์ สุวรรณ (หมู่ที่ ๙)	เพื่อให้การระบายน้ำคล่องตัวและเพื่อป้องกันปัญหาน้ำท่วมขังในพื้นที่	กว้างภายใน ๑ เมตร ลึก ๐.๘๐ เมตร ยาว ๓๘ เมตร	-	-	๑๒๐,๐๐๐	-	-	ถนนที่ทำได้มาตรฐานของอปท	การระบายน้ำคล่องตัว ไม่มีปัญหาน้ำท่วมขัง	กองช่าง
๘๖	โครงการเพิ่มเติมระบบประปาหมู่บ้าน เพื่อให้ประชาชนมีน้ำสะอาดอุปโภค บริโภค (หมู่ที่ ๙)	เพื่อซื้อท่อ PVC เพื่อเพิ่มเติมระบบประปาหมู่บ้าน เพื่อให้ประชาชนมีน้ำสะอาดอุปโภค บริโภค	ซื้อท่อ PVC	-	-	-	๕๐๐,๐๐๐	-	จำนวน ๑ โครงการ	ประชาชนมีน้ำสะอาดอุปโภค บริโภค ใช้อย่างทั่วถึง	กองช่าง
๘๗	โครงการก่อสร้างแท็งก์น้ำพร้อมอุปกรณ์ บริเวณสุสานบ้านม่วงจัม (หมู่ที่ ๙)	เพื่อกักเก็บน้ำ และกระจายน้ำเพื่อการอุปโภค-บริโภค	ขนาดกว้าง ๑๕ เมตร ยาว ๒๐ เมตร สูง ๓ เมตร	-	-	-	-	๕๐๐,๐๐๐	จำนวน ๑ แห่ง	ประชาชนมีแท็งก์น้ำเพื่อกักเก็บน้ำไว้ใช้ในช่วงฤดูแล้ง	กองช่าง

๑.๑ แผนงานเคหะและชุมชน

ที่	โครงการ	วัตถุประสงค์	เป้าหมาย (ผลผลิตของโครงการ)	งบประมาณ					ตัวชี้วัด (KPI)	ผลลัพธ์ที่คาดว่าจะได้รับ	หน่วยงาน รับผิดชอบหลัก
				๒๕๖๑(บาท)	๒๕๖๒ (บาท)	๒๕๖๓(บาท)	๒๕๖๔(บาท)	๒๕๖๕(บาท)			
๘๘	โครงการก่อสร้างลาน อเนกประสงค์ บริเวณที่ สาธารณประโยชน์ ประจำหมู่บ้าน (หมู่ที่ ๙)	เพื่อให้ชุมชน ประกอบกิจกรรม ส่วนรวมของ ประชาชนในหมู่บ้าน	กว้าง ๒๕.๐๐ เมตร ยาว ๓๐.๐๐ เมตร หนา ๐.๑๕ เมตร	-	-	-	๓๐๐,๐๐๐	-	จำนวน ๑ แห่ง	ประชาชนมี สถานที่อเนก ประสงค์ไว้ทำ กิจกรรมต่าง ๆ ร่วมกัน	กองช่าง
๘๙	โครงการก่อสร้าง ห้องน้ำสาธารณะ บริเวณที่ สาธารณประโยชน์ ประจำหมู่บ้าน (หมู่ที่ ๙)	เพื่อให้ประชาชนได้ มีห้องน้ำใช้ในการ ประกอบกิจกรรม หมู่บ้าน	กว้าง ๓ เมตร ยาว ๑๐ เมตร	๑๕๐,๐๐๐	-	-	-	-	จำนวน ๑ แห่ง	ประชาชนมี สุขลักษณะที่ถูก หลักอนามัยและ มีสุขลักษณะที่ดี	กองช่าง
๙๐	โครงการก่อสร้าง สะพานโครงเหล็ก ข้ามลำห้วยโป่งขาม บริเวณข้างบ้านนาง มาลา มิตรสนิท เชื่อมต่อถึงหน้าวัด (หมู่ที่ ๙)	เพื่อให้ประชาชนใน ชุมชนและ ประชาชนทั่วไปมี เส้นทางในการ สัญจรได้สะดวกขึ้น	กว้าง ๑.๕๐ เมตร ยาว ๒๐ เมตร	-	-	-	๓๐๐,๐๐๐	-	ก่อสร้างตาม แบบที่กำหนด	การระบายน้ำ คลองตัว ไม่มี ปัญหาน้ำท่วมขัง	กองช่าง

๑.๑ แผนงานเคหะและชุมชน

ที่	โครงการ	วัตถุประสงค์	เป้าหมาย (ผลผลิตของโครงการ)	งบประมาณ					ตัวชี้วัด (KPI)	ผลลัพธ์ที่คาดว่าจะได้รับ	หน่วยงาน รับผิดชอบหลัก
				๒๕๖๑(บาท)	๒๕๖๒ (บาท)	๒๕๖๓(บาท)	๒๕๖๔(บาท)	๒๕๖๕(บาท)			
๙๑	โครงการขยายเขตไฟฟ้าถนนตัดใหม่ หลังวัดอัมพาราม หมู่ที่ ๙ ถึงถนนหลังพระสถูปฯ หมู่ที่ ๒ (หมู่ที่ ๙)	เพื่อให้มีไฟฟ้าใช้และแสงสว่างในยามค่ำคืน	ระยะทางประมาณ ๓๕๐.๐๐ เมตร	-	-	-	-	๑๓๐,๐๐๐	ระยะทาง ๓๕๐ เมตร	ประชาชนได้รับความสะดวกและปลอดภัยในยามค่ำคืน	กองช่าง
๙๒	โครงการขยายเขตไฟฟ้าสาธารณะจากสะพานข้ามลำห้วยโป่งขาม ถึงลำเหมืองเก๊าห้า (หมู่ที่ ๙)	เพื่อให้มีไฟฟ้าใช้และแสงสว่างในยามค่ำคืน	ระยะทางประมาณ ๓๕๐.๐๐ เมตร	-	-	-	-	๑๐๐,๐๐๐	ระยะทาง ๓๕๐ เมตร	ประชาชนได้รับความสะดวกและปลอดภัยในยามค่ำคืน	กองช่าง
๙๓	โครงการก่อสร้างถนนคสล. จากสวนนายดวงคำ ดวงแก้ว ถึงสวนนายบุญช่วย เชื้อนเพชร (ม.๑๐)	เพื่อให้ประชาชนได้มีถนนสำหรับใช้ในการคมนาคมได้อย่างสะดวกรวดเร็ว	กว้างประมาณ ๓.๕๐ เมตร ยาวประมาณ ๔๐๘ เมตร หนา ๐.๑๕ เมตร	-	-	-	-	๘๔๐,๐๐๐	ถนนที่ทำได้มาตรฐานของอปท	ประชาชนได้รับความสะดวกรวดเร็วในการเดินทาง	กองช่าง
๙๔	โครงการก่อสร้างถนนคสล. จากปากทางเข้าถนนหมู่ที่ ๓ จนถึงที่นายนายจันทร์ ตา วงศ์หาร (หมู่ที่ ๑๐)	เพื่อให้ประชาชนมีเส้นทางในการสัญจรไป-มา ได้รับความสะดวกมากยิ่งขึ้น	ถนนกว้าง ๔.๐๐ เมตร ยาว ๔๘๐ เมตร หนา ๐.๑๕ เมตร	-	-	-	๙๔๐,๐๐๐	-	ถนนที่ทำได้มาตรฐานของอปท	ประชาชนได้รับการสัญจร และแก้ไขปัญหาอุทกภัย	กองช่าง

๑.๑ แผนงานเคหะและชุมชน

ที่	โครงการ	วัตถุประสงค์	เป้าหมาย (ผลผลิตของโครงการ)	งบประมาณ					ตัวชี้วัด (KPI)	ผลลัพธ์ที่คาดว่าจะได้รับ	หน่วยงาน รับผิดชอบหลัก
				๒๕๖๑(บาท)	๒๕๖๒ (บาท)	๒๕๖๓(บาท)	๒๕๖๔(บาท)	๒๕๖๕(บาท)			
๙๕	โครงการก่อสร้างถนนคสล. โดยเปลี่ยนถนนลูกรังเป็น คสล. (หมู่ที่ ๑๐)	เพื่อให้ประชาชนมีเส้นทางในการสัญจรไป-มา ได้รับความสะดวกมากยิ่งขึ้น	๑.กว้าง ๔.๐๐ เมตร ยาว ๑๖๐ เมตร (๓๕๐,๐๐๐ บาท) ๒.กว้าง ๓.๐๐ เมตร ยาว ๑๑๐.๐๐ เมตร (๒๐๐,๐๐๐ บาท)	-	-	-	๕๕๐,๐๐๐	-	จำนวน ๒ สาย	ประชาชนได้รับความสะดวกในการเดินทาง	กองช่าง
๙๖	โครงการก่อสร้างถนนคสล. จากบ้านนายอนเนก ผัดแปง ไปถึงลำเหมืองสาธารณะ (หมู่ที่ ๑๐)	เพื่อให้ประชาชนมีเส้นทางในการสัญจรไป-มา ได้รับความสะดวกมากยิ่งขึ้น	กว้าง ๔.๐๐ เมตร ยาว ๓๗.๐๐ เมตร หนา ๐.๑๕ เมตร	-	-	๙๐,๐๐๐	-	-	ถนนที่ทำได้มาตรฐานของอปท	ประชาชนได้รับความสะดวกในการสัญจร และแก้ไขปัญหาอุทกภัย	กองช่าง
๙๗	โครงการก่อสร้างวางระบายน้ำ แบบมีฝาปิดจากจุดเดิมบริเวณหน้าบ้านนางจำปี วงศ์วัน ไปทางทิศตะวันตก ถึงรายระบายน้ำเดิมบริเวณบ้านนางอำไพ ณ กุลโน (หมู่ที่ ๑๐)	เพื่อให้การระบายน้ำคล่องตัว และเพื่อป้องกันปัญหาน้ำท่วมขังในพื้นที่	กว้างภายใน ๐.๔๐ เมตร ลึก ๐.๔๐ เมตร ยาว ๑๑๐.๐๐ เมตร	-	-	๑๗๔,๐๐๐	-	-	ก่อสร้างตามแบบที่กำหนด	การระบายน้ำคล่องตัว ไม่มีปัญหาน้ำท่วมขัง	กองช่าง

๑.๑ แผนงานเคหะและชุมชน

ที่	โครงการ	วัตถุประสงค์	เป้าหมาย (ผลผลิตของโครงการ)	งบประมาณ					ตัวชี้วัด (KPI)	ผลลัพธ์ที่คาดว่าจะได้รับ	หน่วยงาน รับผิดชอบหลัก
				๒๕๖๑(บาท)	๒๕๖๒ (บาท)	๒๕๖๓(บาท)	๒๕๖๔(บาท)	๒๕๖๕(บาท)			
๘๘	โครงการก่อสร้างวางระบบน้ำรูปตัวยูแบบมีฝาปิด (หมู่ที่ ๑๐)	เพื่อให้การระบายน้ำคลองตัว และเพื่อป้องกันปัญหาน้ำท่วมขังในพื้นที่และขยายผิวนอน	ช่วงที่ ๑ จากบ้านนายทองดี อุดมโชค ไปทางทิศตะวันออกถึงบ้านนายอ้าย บัว กาบสร ขนาดกว้าง ๐.๕๐ เมตร ลึก ๐.๕๐ เมตร ยาว ๑๒๘.๐๐ เมตร ช่วงที่ ๒ จากบ้านนางจันทร์ แก้วคำมูล ไปทางทิศตะวันตก ขนาดกว้าง ๐.๕๐ เมตร ลึก ๐.๕๐ เมตร ยาว ๑๘๓.๐๐ เมตร ช่วงที่ ๓ จากบ้านนางคำปู้ ดวงแก้ว ไปทางทิศตะวันออก ขนาดกว้าง ๐.๕๐ เมตร ลึก ๐.๕๐ เมตร ยาว ๒๔๐.๐๐ เมตร	-	-	๑,๐๐๐,๐๐๐	-	-	ก่อสร้างตามแบบที่กำหนด	การระบายน้ำคลองตัว ไม่มีปัญหาน้ำท่วมขัง	กองช่าง

๑.๑ แผนงานเคหะและชุมชน

ที่	โครงการ	วัตถุประสงค์	เป้าหมาย (ผลผลิตของโครงการ)	งบประมาณ					ตัวชี้วัด (KPI)	ผลลัพธ์ที่คาดว่าจะได้รับ	หน่วยงาน รับผิดชอบหลัก
				๒๕๖๑(บาท)	๒๕๖๒ (บาท)	๒๕๖๓(บาท)	๒๕๖๔(บาท)	๒๕๖๕(บาท)			
๙๙	โครงการขยายระบบ ประปาหมู่บ้าน โดย การเจาะบ่อบาดาล ทำระบบประปาพร้อม เดินท่อส่งน้ำ (หมู่ที่ ๑๐)	เพื่อให้ประชาชนมี น้ำอุปโภคบริโภค อย่างเพียงพอ	จำนวน ๑ ชุด	๓๑๐,๐๐๐	๓๑๐,๐๐๐	-	-	-	จำนวน ๑ ชุด	ประชาชนมีน้ำ อุปโภคบริโภค อย่างเพียงพอ	กองช่าง
๑๐๐	โครงการก่อสร้างที่ พักน้ำบ่อซีเมนต์ (หมู่ที่ ๑๐)	เพื่อให้มีที่พักน้ำ กัก เก็บน้ำใช้ในฤดูแล้ง	ขนาดกว้าง ๖ เมตร ยาว ๖ เมตร ลึก ๓ เมตร	-	-	-	-	๔๐๐,๐๐๐	จำนวน ๑ แห่ง	ประชาชนมีน้ำ เพียงพอต่อการ อุปโภค - บริโภค	กองช่าง
๑๐๑	โครงการก่อสร้างราง ระบายน้ำพร้อมฝา ปิดทั้งหมู่บ้าน (หมู่ที่ ๑๐)	เพื่อก่อสร้างราง ระบายน้ำพร้อมฝา ปิดทั้งหมู่บ้าน	จำนวน ๑ โครงการ	-	-	๖๐๐,๐๐๐	-	-	จำนวน ๑ โครงการ	ประชาชนได้รับ ความปลอดภัย	กองช่าง
๑๐๒	โครงการขยายเขต ประปาให้ทั่วหมู่บ้าน (หมู่ที่ ๑๐)	เพื่อขยายเขต ประปาให้ทั่วหมู่บ้าน	จำนวน ๑ โครงการ	-	-	-	๘๐๐,๐๐๐	-	จำนวน ๑ โครงการ	ประชาชนมี น้ำประปาใช้ อย่างทั่วถึง	กองช่าง

๑.๑ แผนงานเคหะและชุมชน

ที่	โครงการ	วัตถุประสงค์	เป้าหมาย (ผลผลิตของโครงการ)	งบประมาณ					ตัวชี้วัด (KPI)	ผลลัพธ์ที่คาดว่าจะได้รับ	หน่วยงาน รับผิดชอบหลัก
				๒๕๖๑(บาท)	๒๕๖๒ (บาท)	๒๕๖๓(บาท)	๒๕๖๔(บาท)	๒๕๖๕(บาท)			
๑๐๓	โครงการปรับปรุงอาคาร ก่อสร้างห้องน้ำ เทลาน ก่อสร้างรั้วบริเวณป่าช้า (หมู่ที่ ๑๐)	เพื่อปรับปรุงอาคาร ก่อสร้างห้องน้ำ เทลาน ก่อสร้างรั้วบริเวณป่าช้า	๑.ก่อสร้างห้องน้ำ ขนาด ๓.๐๐ x ๖.๐๐ (๙๐,๐๐๐ บาท) ๒.เทลาน ขนาด ๒๑.๐๐ x ๕.๐๐ เมตร (๕๖,๐๐๐ บาท) ๓.ก่อสร้างรั้ว สูง ๒.๐๐ ยาว ๒๘๐.๐๐ เมตร (๖๐๐,๐๐๐ บาท)	-	-	-	๓๔๖,๐๐๐	-	จำนวน ๑ แห่ง	ประชาชนมีพื้นที่ในการจอดรถ และห้องน้ำ อย่างเพียงพอ และสะดวกมากยิ่งขึ้น	กองช่าง
๑๐๔	โครงการปรับปรุงอาคาร ก่อสร้างห้องน้ำ เทลาน บริเวณหอเจ้าบ้าน (หมู่ที่ ๑๐)	เพื่อปรับปรุงอาคาร ก่อสร้างห้องน้ำ เทลาน บริเวณหอเจ้าบ้าน	ปรับปรุงต่อเติมอาคารอเนกประสงค์ บริเวณหอเสื้อบ้าน และพื้นที่โดยรวม	-	๕๐๖,๐๐๐	-	-	-	จำนวน ๑ แห่ง	สถานที่มีความปลอดภัยและประชาชนได้รับความสะดวกในการใช้สถานที่	กองช่าง
๑๐๕	โครงการปรับปรุงต่อเติมศาลาอเนกประสงค์ (หมู่ที่ ๑๐)	เพื่อเพิ่มพื้นที่ในการประกอบกิจกรรมส่วนรวมของหมู่บ้าน	งานปรับปรุงต่อเติมศาลาอเนกประสงค์ งานปรับปรุงหลังคาและอื่นๆ	๑,๒๖๐,๐๐๐	-	-	-	-	จำนวน ๑ หลัง	สามารถเพิ่มพื้นที่ในการประกอบกิจกรรมของหมู่บ้าน	กองช่าง

๑.๑ แผนงานเคหะและชุมชน

ที่	โครงการ	วัตถุประสงค์	เป้าหมาย (ผลผลิตของโครงการ)	งบประมาณ					ตัวชี้วัด (KPI)	ผลลัพธ์ที่คาดว่าจะได้รับ	หน่วยงาน รับผิดชอบหลัก
				๒๕๖๑(บาท)	๒๕๖๒ (บาท)	๒๕๖๓(บาท)	๒๕๖๔(บาท)	๒๕๖๕(บาท)			
๑๐๖	โครงการก่อสร้างวางระบายน้ำ คสล. รูปตัวยูแบบมีฝาปิดริมถนน คสล.สายหน้าวัดกลางทุ่งบ้านสัน (หมู่ที่ ๑๐)	เพื่อให้การระบายน้ำคลองตัว และเพื่อป้องกันปัญหาน้ำท่วมขังในพื้นที่	ช่วงที่ ๑ กว้างภายใน ๐.๕๐ เมตร ลึก ๐.๘๐ เมตร ยาว ๒๐.๐๐ เมตร ช่วงที่ ๒ ขนาดกว้างภายใน ๐.๕๐ เมตร ลึก ๐.๕๐ - ๐.๘๐ เมตร ยาว ๔๐.๐๐ เมตร ช่วงที่ ๓ ขนาดกว้างภายใน ๐.๕๐ เมตร ลึก ๐.๕๐ เมตร ยาว ๖๒.๐๐ เมตร	๒๔๓,๐๐๐	-	-		-	ก่อสร้างตามแบบที่กำหนด	การระบายน้ำคลองตัว ไม่มีปัญหาน้ำท่วมขัง	กองช่าง
๑๐๗	โครงการก่อสร้างวางระบายน้ำ คสล. รูปตัวยูแบบมีฝาปิด ริมถนน สายบ้านสัน จากศาลาอเนกประสงค์ ไปทางทิศตะวันออก (หมู่ที่ ๑๐)	เพื่อให้การระบายน้ำคลองตัว และเพื่อป้องกันปัญหาน้ำท่วมขังในพื้นที่	กว้างภายใน ๐.๓๐ เมตร ลึก ๐.๕๐ เมตร ยาว ๑๕๖.๐๐ เมตร	๒๘๐,๐๐๐	-	-		-	ก่อสร้างตามแบบที่กำหนด	การระบายน้ำคลองตัว ไม่มีปัญหาน้ำท่วมขัง	กองช่าง

๑.๑ แผนงานเคหะและชุมชน

ที่	โครงการ	วัตถุประสงค์	เป้าหมาย (ผลผลิตของโครงการ)	งบประมาณ					ตัวชี้วัด (KPI)	ผลลัพธ์ที่คาดว่าจะได้รับ	หน่วยงาน รับผิดชอบหลัก
				๒๕๖๑(บาท)	๒๕๖๒ (บาท)	๒๕๖๓(บาท)	๒๕๖๔(บาท)	๒๕๖๕(บาท)			
๑๐๘	โครงการก่อสร้างระบบท่อส่งน้ำเพื่อการเกษตร (หมู่ที่ ๑๐)	เพื่อขยายท่อจ่ายน้ำประปา เพื่อการเกษตรและอุปโภค บริโภค	ขยายเขตท่อจ่ายน้ำประปา ให้ครอบคลุมทั่วทั้งหมู่บ้าน	-	๘๙๐,๐๐๐	๘๙๐,๐๐๐		-	ประชาชนมีน้ำประปาใช้ในการเกษตรและอุปโภคบริโภคทั่วทั้งหมู่บ้าน	ประชาชนได้รับการบริการสาธารณสุขครอบคลุมทั่วทั้งหมู่บ้าน	กองช่าง
๑๐๙	โครงการขยายเขตไฟฟ้าจากบ้านนายทวี ปันศักดิ์ ไปทางทิศตะวันออกสุดเขตเทศบาล (หมู่ที่ ๑๐)	เพื่อให้มีไฟฟ้าใช้และแสงสว่างในยามค่ำคืน	ระยะทาง ๔๐๐ เมตร	-	-	-	-	๒๐๐,๐๐๐	ระยะทาง ๔๐๐ เมตร	ประชาชนได้รับความสะดวกและปลอดภัยในยามค่ำคืน	กองช่าง
๑๑๐	โครงการขยายเขตไฟฟ้าสาธารณะตั้งแต่สวนนายปิง เชื้อนเพชร ไปจนสุดเขตเทศบาลตำบลเมืองงาย (หมู่ที่ ๑๐)	เพื่อให้มีไฟฟ้าใช้และแสงสว่างในยามค่ำคืน	ระยะทาง ๔๐๐ เมตร	-	-	-	-	๑๒๐,๐๐๐	ระยะทาง ๔๐๐ เมตร	ประชาชนได้รับความสะดวกและปลอดภัยในยามค่ำคืน	กองช่าง

๑.๑ แผนงานเคหะและชุมชน

ที่	โครงการ	วัตถุประสงค์	เป้าหมาย (ผลผลิตของโครงการ)	งบประมาณ					ตัวชี้วัด (KPI)	ผลลัพธ์ที่คาดว่าจะได้รับ	หน่วยงาน รับผิดชอบหลัก
				๒๕๖๑(บาท)	๒๕๖๒ (บาท)	๒๕๖๓(บาท)	๒๕๖๔(บาท)	๒๕๖๕(บาท)			
๑๑๑	โครงการก่อสร้าง คสล. ซอยเทศบาล ๙/๒ เชื่อมต่อถนน โครงการเดิมของงบ ประชารัฐที่ยังไม่เชื่อม ถึงถนนสายหลัก (หมู่ ที่ ๑๑)	เพื่อให้การสัญจร ไป-มา สะดวกยิ่งขึ้น	กว้าง ๔.๐๐ เมตร ยาว ๔๘.๐๐ เมตร หนา ๐.๑๕ เมตร	๑๐๓,๐๐๐	-	-	-	-	ก่อสร้างตาม แบบที่กำหนด	ประชาชนได้รับ ความสะดวกใน การสัญจร	กองช่าง
๑๑๒	โครงการก่อสร้างถนน คสล.ซอยเทศบาล ๙/๖ จากหอเสื่อบ้าน ไปจนถึงบ้านสวนของ นายณัฐ สุดแสวง (หมู่ที่ ๑๑)	เพื่อให้การสัญจร ไป-มา สะดวกยิ่งขึ้น	กว้าง ๓.๕๐ เมตร ยาว ๑๘๗.๐๐ เมตร หนา ๐.๑๕ เมตร	๓๘๕,๐๐๐	-	-	-	-	ก่อสร้างตาม แบบที่กำหนด	ประชาชนได้รับ ความสะดวกใน การสัญจร	กองช่าง

๑.๑ แผนงานเคหะและชุมชน

ที่	โครงการ	วัตถุประสงค์	เป้าหมาย (ผลผลิตของโครงการ)	งบประมาณ					ตัวชี้วัด (KPI)	ผลลัพธ์ที่คาดว่าจะได้รับ	หน่วยงาน รับผิดชอบหลัก
				๒๕๖๑(บาท)	๒๕๖๒ (บาท)	๒๕๖๓(บาท)	๒๕๖๔(บาท)	๒๕๖๕(บาท)			
๑๑๓	โครงการก่อสร้าง ถนน คสล.จากนายมนัส มลเดช ถึงที่นายนาย เจริญ เขื่อนเพชร (หมู่ที่ ๑๑)	เพื่อให้การสัญจร ไป-มา สะดวกยิ่งขึ้น	ช่วงที่ ๑ ขนาดกว้าง ๔.๐๐ เมตร หนา ๐.๑๕ เมตร ยาว ๖๖ เมตร ช่วงที่ ๒ ขนาดกว้าง ๒.๐๐ เมตร หนา ๐.๑๕ เมตร ยาว ๑๓๙.๐๐ เมตร หรือพื้นที่ใช้สอยไม่ น้อยกว่า ๕๔๒.๐๐ เมตร พร้อมลูกโหล ๐.๒๐ - ๐.๕๐ เมตร ทางกว้าง	-	๓๐๘,๐๐๐	-	-	-	ก่อสร้างตาม แบบที่กำหนด	ประชาชนได้รับ ความสะดวกใน การสัญจร	กองช่าง
๑๑๔	โครงการก่อสร้างถนน คสล. บ้านนาย สะอาด แสงทิพย์ ไป สันที่หอพ่อเจ้าบ้าน หนองบัว (ม.๑๑)	เพื่อให้ประชาชนได้ มีถนนสำหรับใช้ใ นการคมนาคมได้ อย่างสะดวกรวดเร็ว	ความกว้าง ๓.๕๐ เมตร ยาว ๑๔๖ เมตร หนา ๐.๑๕ เมตร	-	-	-	๓๐๐,๐๐๐	-	ถนนที่ทำได้ มาตรฐานของ อปท	ประชาชนได้รับ ความสะดวก รวดเร็วในการ เดินทาง	กองช่าง

๑.๑ แผนงานเคหะและชุมชน

ที่	โครงการ	วัตถุประสงค์	เป้าหมาย (ผลผลิตของโครงการ)	งบประมาณ					ตัวชี้วัด (KPI)	ผลลัพธ์ที่คาดว่าจะได้รับ	หน่วยงาน รับผิดชอบหลัก
				๒๕๖๑(บาท)	๒๕๖๒ (บาท)	๒๕๖๓(บาท)	๒๕๖๔(บาท)	๒๕๖๕(บาท)			
๑๑๕	โครงการก่อสร้างถนนคสล. บ้านนางกนิษฐา ดวงใจ ถึงถนน คสล.เดิม (หมู่ที่ ๑๑)	เพื่อให้ประชาชนมีเส้นทางในการสัญจรไป-มา ได้รับความสะดวกมากยิ่งขึ้น	กว้าง ๓.๕๐ เมตร ยาว ๑๖๐ เมตร หนา ๐.๑๕ เมตร	-	-	-	๒๘๐,๐๐๐	-	ถนนที่ทำได้มาตรฐานของอปท	ประชาชนได้รับความสะดวกในการสัญจรไปมา	กองช่าง
๑๑๖	โครงการก่อสร้างถนนลูกรังบดอัดแน่นพร้อมวางท่อระบายน้ำ คสล. จากบ้านนายมนตรี มะโล่ ถึงบ้านนางอุทัย เรือนมาก (หมู่ที่ ๑๑)	เพื่อให้ประชาชนมีเส้นทางในการสัญจรไป-มา ได้รับความสะดวกมากยิ่งขึ้น	ถนนกว้าง ๒.๕๐ เมตร ยาว ๓๗ เมตร ท่อ คสล. Ø ๑ เมตร	-	-	-	๒๐,๐๐๐	-	ถนนที่ทำได้มาตรฐานของอปท	ประชาชนได้รับความสะดวกในการสัญจรไปมา	กองช่าง
๑๑๗	โครงการต่อเติมถนนคสล. จากป่าช้าไปจนถึงสวนนางบัวรอน สุริวารรม (หมู่ที่ ๑๑)	เพื่อให้ประชาชนมีเส้นทางในการสัญจรไป-มา ได้รับความสะดวกมากยิ่งขึ้น	ถนนกว้าง ๔.๐๐ เมตร ยาว ๑๐๐.๐๐ เมตร หนา ๐.๑๕ เมตร	-	-	-	๒๕๐,๐๐๐	-	ถนนที่ทำได้มาตรฐานของอปท	ประชาชนได้รับความสะดวกรวดเร็วในการเดินทาง	กองช่าง
๑๑๘	โครงการสูบน้ำด้วยพลังงานไฟฟ้าบริเวณอ่างเก็บน้ำโป่งพาน (หมู่ที่ ๑๑)	เพื่อให้ประชาชนได้มีน้ำใช้ในภาคเกษตรภายในหมู่บ้าน	จำนวน ๑ โครงการ	-	-	-	-	๑,๕๐๐,๐๐๐	จำนวน ๑ โครงการ	ประชาชนมีน้ำใช้ในภาคเกษตรอย่างทั่วถึง	กองช่าง

๑.๑ แผนงานเคหะและชุมชน

ที่	โครงการ	วัตถุประสงค์	เป้าหมาย (ผลผลิตของโครงการ)	งบประมาณ					ตัวชี้วัด (KPI)	ผลลัพธ์ที่คาดว่าจะได้รับ	หน่วยงาน รับผิดชอบหลัก
				๒๕๖๑(บาท)	๒๕๖๒ (บาท)	๒๕๖๓(บาท)	๒๕๖๔(บาท)	๒๕๖๕(บาท)			
๑๑๙	โครงการก่อสร้างวางระบายน้ำรูปตัวยูแบบมีฝापิดจากบ้านนายถวิล แสนชัยจนถึงนายหยันแสงดีบ (หมู่ที่ ๑๑)	เพื่อให้การระบายน้ำคลองตัว และเพื่อป้องกันปัญหาน้ำท่วมขังในพื้นที่	ขนาดกว้างภายใน ๐.๓๐เมตร ลึก ๐.๕๐ เมตร ความยาว ๓๒๗.๕๐ เมตร	-	-	๖๒๑,๐๐๐	-	-	ก่อสร้างตามแบบที่กำหนด	การระบายน้ำคลองตัว ไม่มีปัญหาน้ำท่วมขัง	กองช่าง
๑๒๐	โครงการก่อสร้างวางระบายน้ำรูปตัวยูแบบมีฝापิด (หมู่ที่ ๑๑)	เพื่อให้การระบายน้ำคลองตัว และเพื่อป้องกันปัญหาน้ำท่วมขังในพื้นที่	<u>ช่วงที่ ๑</u> จากศาลาถึงสะพาน ขนาดกว้าง ๐.๕๐ เมตร ลึก ๐.๖๐ เมตร ยาว ๕๓๐.๐๐ เมตร <u>ช่วงที่ ๒</u> ขนาดกว้าง ๐.๕๐ เมตร ลึก ๐.๖๐ เมตร ยาว ๒๑๕.๐๐ เมตร	-	-	๑,๐๖๐,๐๐๐	-	-	ก่อสร้างตามแบบที่กำหนด	การระบายน้ำคลองตัว ไม่มีปัญหาน้ำท่วมขัง	กองช่าง
๑๒๑	โครงการก่อสร้างเรียงหินลำห้วยโป่งขามตั้งแต่สะพานจนสุดลำน้ำ (หมู่ที่ ๑๑)	เพื่อให้การระบายน้ำคลองตัว และเพื่อป้องกันปัญหาน้ำท่วมขังในพื้นที่	สูง ๑.๐๐ X ๓.๐๐ เมตร ยาว ๖๐๐.๐๐ เมตร	-	-	-	-	๑,๕๐๐,๐๐๐	ก่อสร้างตามแบบที่กำหนด	การระบายน้ำคลองตัว ไม่มีปัญหาน้ำท่วมขัง	กองช่าง

๑.๑ แผนงานเคหะและชุมชน

ที่	โครงการ	วัตถุประสงค์	เป้าหมาย (ผลผลิตของโครงการ)	งบประมาณ					ตัวชี้วัด (KPI)	ผลลัพธ์ที่คาดว่าจะได้รับ	หน่วยงาน รับผิดชอบหลัก
				๒๕๖๑(บาท)	๒๕๖๒ (บาท)	๒๕๖๓(บาท)	๒๕๖๔(บาท)	๒๕๖๕(บาท)			
๑๒๒	โครงการก่อสร้างวางระบายน้ำจากสามแยกบ้านนางสุพัตราโน๊ะ จนถึงสวนนายนิราช ใจมูล (ม.๑๑)	เพื่อให้การระบายน้ำคล่องตัว และเพื่อป้องกันปัญหาน้ำท่วมขังในพื้นที่	กว้างภายใน ๐.๓๐ เมตร ลึก ๐.๕๐ เมตร ความยาวรวม ๑๔๕.๐๐ เมตร	-	-	-	๒๑๓,๐๐๐	-	ก่อสร้างตามแบบที่กำหนด	การระบายน้ำคล่องตัว ไม่มีปัญหาน้ำท่วมขัง	กองช่าง
๑๒๓	โครงการก่อสร้างฝารางน้ำเติมจากบ้านนางภาวินี ดิวอง ไปจนถึงสวนยายทองคำ ฝืนลัน (ม.๑๑)	เพื่อให้ประชาชนมีความปลอดภัยในการสัญจร	ความยาวของฝารางน้ำยาว ๓๐๐ เมตร	-	-	-	๓๐๐,๐๐๐	-	ก่อสร้างตามแบบที่กำหนด	ประชาชนมีความปลอดภัยในการสัญจร	กองช่าง
๑๒๔	โครงการก่อสร้างรั้วคอนกรีตเสริมเหล็กกั้นลานอเนกประสงค์กลางหมู่บ้าน (หมู่ที่ ๑๑)	เพื่อให้ประชาชนมีรั้วกั้นลานอเนกประสงค์	ยาว ๖๖.๐๐ เมตร สูง ๑.๐๐ เมตร	-	-	-	-	๖๖๐,๐๐๐	จำนวน ๑ โครงการ	ประชาชนได้รับความสะดวกปลอดภัย	กองช่าง

๑.๑ แผนงานเคหะและชุมชน

ที่	โครงการ	วัตถุประสงค์	เป้าหมาย (ผลผลิตของโครงการ)	งบประมาณ					ตัวชี้วัด (KPI)	ผลลัพธ์ที่คาดว่าจะได้รับ	หน่วยงาน รับผิดชอบหลัก
				๒๕๖๑(บาท)	๒๕๖๒ (บาท)	๒๕๖๓(บาท)	๒๕๖๔(บาท)	๒๕๖๕(บาท)			
๑๒๕	โครงการปรับปรุงต่อเติมอาคาร อเนกประสงค์บ้าน หนองบัว หมู่ ๑๑ (หมู่ที่ ๑๑)	ปรับปรุงต่อเติม อาคาร อเนกประสงค์ จำนวน ๑ แห่ง	๑. ต่อเติมหลังคา พื้นที่ประมาณ ๘๘ ตร.ม. ๒.ปรับปรุงพื้นอาคาร เนื้อที่ใช้สอยประมาณ ๔๕๐ ตร.ม. ๓.ปรับปรุงผนัง อาคารเดิมและระบบ ไฟฟ้าแสงสว่าง และ อื่นๆ	-	๗๑๔,๔๐๐	-	-	-	ประชาชนใน ชุมชนมีอาคาร ใช้ในการ ประกอบ กิจกรรมต่างๆ ของชุมชน	ประชาชนได้รับ ประโยชน์มากขึ้น จากการปรับปรุง อาคาร	กองช่าง
๑๒๖	โครงการก่อสร้าง ศาลาอเนกประสงค์ ที่หอเจ้าบ้าน (หมู่ที่ ๑๑)	เพื่อให้ชุมชนมี สถานที่เก็บของที่ใช้ เป็นส่วนกลางของ ชุมชน	ขนาดกว้าง ๙.๐๐ เมตร ยาว ๑๐.๐๐ เมตร	-	-	๖๕๐,๐๐๐	-	-	ก่อสร้างตาม แบบที่กำหนด	มีสถานที่เก็บของ ที่ใช้เป็น ส่วนกลางของ ชุมชน	กองช่าง
๑๒๗	โครงการก่อสร้างอ่าง ล้างจาน คสล. พร้อม ระบบบำบัดน้ำเสีย ศาลาอเนกประสงค์ (หมู่ที่ ๑๑)	เพื่อให้มีสถานที่ใน การทำความสะอาด ภาชนะในการจัด งานต่างๆของชุมชน	ก่อสร้างอ่างล้างจาน คสล. พร้อมระบบ บำบัดน้ำเสีย ศาลา อเนกประสงค์	-	-	-	๕๐,๐๐๐	-	ก่อสร้างตาม แบบที่กำหนด	ชุมชนมีสถานที่ ในการทำความสะอาด ภาชนะในการจัด งานต่างๆของชุมชน	กองช่าง

๑.๑ แผนงานเคหะและชุมชน

ที่	โครงการ	วัตถุประสงค์	เป้าหมาย (ผลผลิตของโครงการ)	งบประมาณ					ตัวชี้วัด (KPI)	ผลลัพธ์ที่คาดว่าจะได้รับ	หน่วยงาน รับผิดชอบหลัก
				๒๕๖๑(บาท)	๒๕๖๒ (บาท)	๒๕๖๓(บาท)	๒๕๖๔(บาท)	๒๕๖๕(บาท)			
๑๒๘	โครงการพัฒนาระบบน้ำเพื่ออุปโภค บริโภค	เพื่อให้ประชาชนมีน้ำสะอาดสำหรับอุปโภค บริโภคอย่างทั่วถึง	การวางท่อ ทำบ่อพวง เพื่อการจัดทำระบบประปาหมู่บ้าน (ประปาภูเขา)	-	๑,๕๐๐,๐๐๐	-	-	-	จำนวน ๑ โครงการ	ประชาชนมีน้ำสะอาดสำหรับอุปโภค บริโภคอย่างทั่วถึง	กองช่าง
๑๒๙	โครงการก่อสร้างอาคารสำหรับเก็บวัสดุ, อุปกรณ์, เอกสาร ฯลฯ ของเทศบาล ตำบลเมืองงาย	เพื่อให้มีสถานที่เก็บวัสดุ, อุปกรณ์, เอกสาร ฯลฯ ของเทศบาลฯ อย่างเป็นสัดส่วน และสะดวกในการค้นหา	จำนวน ๑ แห่ง	-	-	๓๐๐,๐๐๐	-	-	จำนวน ๑ แห่ง	มีสถานที่จัดเก็บวัสดุ, อุปกรณ์, เอกสาร ฯลฯ อย่างเป็นระเบียบเรียบร้อย	กองช่าง
๑๓๐	โครงการปรับปรุงอาคารเรียนศูนย์พัฒนาเด็กเล็กเทศบาลตำบลเมืองงาย	เพื่อให้มีอาคารสถานที่ ศพด. ที่เหมาะสมกับการจัดการเรียนการสอนในระดับปฐมวัย	ปรับปรุงอาคาร ศพด. ให้มีมาตรฐานเหมาะสม กับการเรียนการสอน เช่น ปรับปรุงห้องเรียน, ห้องน้ำ, อาคารสถานที่ ฯลฯ	๓๐๐,๐๐๐	๓๐๐,๐๐๐	๓๐๐,๐๐๐	๓๐๐,๐๐๐	๓๐๐,๐๐๐	จำนวน ๑ แห่ง	อาคารศูนย์พัฒนาเด็กเล็กเทศบาลตำบลเมืองงายมีมาตรฐานที่เหมาะสมกับการเรียนการสอน	กองช่าง

๑.๑ แผนงานเคหะและชุมชน

ที่	โครงการ	วัตถุประสงค์	เป้าหมาย (ผลผลิตของโครงการ)	งบประมาณ					ตัวชี้วัด (KPI)	ผลลัพธ์ที่คาดว่าจะได้รับ	หน่วยงาน รับผิดชอบ หลัก
				๒๕๖๑(บาท)	๒๕๖๒ (บาท)	๒๕๖๓(บาท)	๒๕๖๔(บาท)	๒๕๖๕(บาท)			
๑๓๑	ศูนย์ฟื้นฟูและพัฒนาคุณภาพชีวิตผู้สูงอายุและผู้พิการตำบลเมืองงาย	เพื่อให้ผู้สูงอายุและผู้พิการตำบลเมืองงายมีคุณภาพชีวิตที่ดีขึ้น	พื้นที่ใช้สอย ๔๘ ตารางเมตร	-	๑๕๐,๐๐๐	-	-	-	จำนวน ๑ แห่ง	ผู้สูงอายุและผู้พิการตำบลเมืองงายมีคุณภาพชีวิตที่ดีขึ้น	กองช่าง
๑๓๒	โครงการจ้างเหมาการออกแบบและควบคุมงานก่อสร้างของทางราชการ เพื่อจ้างเหมาผู้มีอาชีพในการออกแบบและควบคุมงานก่อสร้างของทางราชการให้เป็นไปตามระเบียบกฎหมาย	เพื่อจ้างเหมาออกแบบและควบคุมงานก่อสร้างของทางราชการให้เป็นไปตามข้อกำหนดของระเบียบกฎหมาย	จ้างเหมาออกแบบและควบคุมงานก่อสร้างของเทศบาลตำบลเมืองงาย จำนวน ๒๐ โครงการ ต่อปี	-	๑๐๐,๐๐๐	๑๐๐,๐๐๐	๑๐๐,๐๐๐	๑๐๐,๐๐๐	การออกแบบและควบคุมงานทุกต้องเป็นไปตามระเบียบกฎหมาย	แบบแปลนที่ถูกต้อง ตามระเบียบกฎหมายสามารถใช้งานได้ อย่างถูกต้อง	กองช่าง
๑๓๓	ปรับปรุงห้องทำงานสำนักปลัด	เพื่อจ้างเหมาบริการปรับปรุงทำงานสำนักปลัดให้เป็นสัดส่วนมากขึ้น	กั้นห้องกระจกห้องทำงาน	-	-	๓๒,๕๐๐	-	-	จำนวน ๑ ห้อง	ห้องทำงานเป็นสัดส่วน	สำนักปลัด
รวม	๑๓๓ โครงการ	-	-	๑๑,๐๒๗,๓๐๐	๘,๓๔๖,๓๐๐	๑๓,๑๙๒,๕๐๐	๑๔,๙๙๖,๕๐๐	๒๐,๐๑๒,๐๐๐	-	-	-

ก.ยุทธศาสตร์จังหวัดเชียงใหม่ ที่ ๒ ส่งเสริมการเกษตร การผลิตสินค้าชุมชน การค้า การลงทุน สู่สากล

ข.ยุทธศาสตร์การพัฒนาของ อปท. จังหวัดเชียงใหม่ ที่ ๒ ยุทธศาสตร์การพัฒนาเศรษฐกิจตามแนวทางปรัชญาเศรษฐกิจพอเพียง

๒. ยุทธศาสตร์การพัฒนาด้านเศรษฐกิจ

๒.๑ แผนงานสร้างความเข้มแข็งของชุมชน

ที่	โครงการ	วัตถุประสงค์	เป้าหมาย (ผลผลิตของโครงการ)	งบประมาณ					ตัวชี้วัด (KPI)	ผลลัพธ์ที่คาดว่าจะได้รับ	หน่วยงานที่รับผิดชอบหลัก
				๒๕๖๑ (บาท)	๒๕๖๒ (บาท)	๒๕๖๓ (บาท)	๒๕๖๔ (บาท)	๒๕๖๕ (บาท)			
๑	โครงการจัดฝึกอบรมอาชีพเสริมและพัฒนาทักษะวิชาชีพให้ประชาชนอยู่ดีมีสุข	เพื่อให้ประชาชนมีอาชีพใหม่ และเสริมรายได้ให้ประชาชนอยู่ดีมีสุขโครงการอาชีพใหม่ อื่น ๆ และต่อยอดอาชีพเดิม เช่น การแปรรูปสินค้าเกษตร, การทำน้ำยาล้างจาน, การทำสบู่, การทำครีมอาบน้ำ ฯลฯ	จัดฝึกอบรมอาชีพให้กับประชาชนในเขตเทศบาล จำนวน ๑ ครั้ง	๒๐,๐๐๐	๒๐,๐๐๐	๒๐,๐๐๐	๒๐,๐๐๐	๒๐,๐๐๐	ร้อยละของผู้เข้าร่วมกิจกรรมฝึกอบรม	ประชาชนมีความรู้สามารถนำไปปรับใช้ในชีวิตรประจำวันได้สามารถลดรายจ่ายในครัวเรือนและมีรายได้เสริมจากอาชีพหลัก	สำนักปลัด
๒	โครงการจัดฝึกอบรมและศึกษาดูงานการส่งเสริมอาชีพในด้านต่าง ๆ	เพื่อให้ประชาชนมีความรู้และสามารถนำมาประกอบอาชีพเสริมสร้างรายได้ให้กับครัวเรือน	จัดฝึกอบรมและศึกษาดูงานให้กับประชาชนในเขตเทศบาล	-	-	-	๕๐,๐๐๐	๕๐,๐๐๐	จำนวน ๑ ครั้ง	ประชาชนในเขตเทศบาล ความรู้มาประกอบอาชีพ	สำนักปลัด

๓	โครงการส่งเสริมการผลิตสินค้าหนึ่งชุมชนหนึ่งผลิตภัณฑ์	เพื่อพัฒนาผลิตภัณฑ์สินค้าของชุมชนและเพิ่มรายได้แก่ประชาชน	สินค้าผลิตภัณฑ์ของชุมชนได้รับการพัฒนาคุณภาพจำนวน ๗ ชุมชน ๗ ผลิตภัณฑ์	-	-	๒๐,๐๐๐	๒๐,๐๐๐	๒๐,๐๐๐	จำนวน ๗ ชุมชน	ผลิตภัณฑ์ของชุมชนได้รับ การพัฒนาคุณภาพและประชาชนมีรายได้เพิ่มขึ้น	สำนักปลัด
๔	โครงการออกร้านแสดงสินค้าหัตถกรรมและผลิตภัณฑ์พื้นบ้านหนึ่งตำบลหนึ่งผลิตภัณฑ์ ในงานฤดูหนาวและงาน OTOP ของดีเมืองเชียงใหม่	เพื่อเผยแพร่สินค้าหัตถกรรมและผลิตภัณฑ์พื้นบ้านหนึ่งตำบลหนึ่งผลิตภัณฑ์ และเพื่อส่งเสริมการท่องเที่ยวและสร้างรายได้ให้แก่ประชาชนในเขตพื้นที่	จัดออกร้านแสดงสินค้าหัตถกรรมและผลิตภัณฑ์พื้นบ้านหนึ่งตำบลหนึ่งผลิตภัณฑ์ ในงานฤดูหนาวและงาน OTOP ของดีเมืองเชียงใหม่	๕,๐๐๐	๕,๐๐๐	๕,๐๐๐	๕,๐๐๐	๕,๐๐๐	จำนวนครั้งที่สนับสนุน ๑ ครั้ง	สินค้าหัตถกรรมและผลิตภัณฑ์พื้นบ้าน หนึ่งตำบลหนึ่งผลิตภัณฑ์เป็นที่รู้จักของนักท่องเที่ยวสามารถสร้างรายได้ให้แก่ประชาชนในเขตพื้นที่	ที่ทำการปกครองอำเภอเชียงดาว
รวม	๔ โครงการ	-	-	๒๕,๐๐๐	๒๕,๐๐๐	๔๕,๐๐๐	๔๕,๐๐๐	๔๕,๐๐๐	-	-	-

ก.ยุทธศาสตร์จังหวัดเชียงใหม่ ที่ ๑ ส่งเสริมและพัฒนาการท่องเที่ยวและบริการสุขภาพ เชื่อมโยงชุมชนและท้องถิ่น

ข.ยุทธศาสตร์การพัฒนาของ อปท. จังหวัดเชียงใหม่ ที่ ๒ ยุทธศาสตร์การพัฒนาเศรษฐกิจตามแนวทางปรัชญาเศรษฐกิจพอเพียง

๒. ยุทธศาสตร์การพัฒนาด้านเศรษฐกิจ

๒.๒ แผนงานการศาสนา วัฒนธรรมและนันทนาการ

ที่	โครงการ	วัตถุประสงค์	เป้าหมาย (ผลผลิตของโครงการ)	งบประมาณ					ตัวชี้วัด (KPI)	ผลลัพธ์ที่คาดว่าจะได้รับ	หน่วยงานที่รับผิดชอบหลัก
				๒๕๖๑ (บาท)	๒๕๖๒ (บาท)	๒๕๖๓ (บาท)	๒๕๖๔ (บาท)	๒๕๖๕ (บาท)			
๑	โครงการมัคคุเทศก์น้อย ตามรอยสมเด็จพระนเรศวรมหาราช	เพื่อส่งเสริมให้เด็กนักเรียนได้รับการพัฒนาความรู้ความสามารถด้านการส่งเสริมการท่องเที่ยวและสถานที่ท่องเที่ยวต่าง ๆ ในเขตเทศบาล	เพื่อจัดกิจกรรมส่งเสริมและพัฒนาความรู้ความสามารถด้านการส่งเสริมการท่องเที่ยวแก่เด็กและเยาวชนในเขตพื้นที่รวมถึงเด็กนักเรียนในโรงเรียนในเขตพื้นที่เทศบาลฯ	๒๐,๐๐๐	๒๐,๐๐๐	๒๐,๐๐๐	๒๐,๐๐๐	๒๐,๐๐๐	ร้อยละ ๙๐ ของเด็กและเยาวชนในเขตพื้นที่รวมถึงเด็กนักเรียนในโรงเรียนในเขตพื้นที่เทศบาลได้ร่วมกิจกรรมอย่างน้อย ปีละ ๑ ครั้ง	เด็กนักเรียนได้รับการพัฒนาความรู้ความสามารถด้านการท่องเที่ยวและรู้จักสถานที่ท่องเที่ยวในเขตและสามารถถ่ายทอดให้แก่บุคคลอื่นและนักท่องเที่ยวได้	กองการศึกษา
รวม	๑ โครงการ	-	-	๒๐,๐๐๐	๒๐,๐๐๐	๒๐,๐๐๐	๒๐,๐๐๐	๒๐,๐๐๐	-	-	-

ก.ยุทธศาสตร์จังหวัดเชียงใหม่ ที่ ๒ ส่งเสริมการเกษตร การผลิตสินค้าชุมชน การค้า การลงทุน สู่สากล

ข.ยุทธศาสตร์การพัฒนาของ อปท. จังหวัดเชียงใหม่ ที่ ๒ ยุทธศาสตร์การพัฒนาเศรษฐกิจตามแนวทางปรัชญาเศรษฐกิจพอเพียง

๒. ยุทธศาสตร์การพัฒนาด้านเศรษฐกิจ

๒.๓ แผนงานการเกษตร

ที่	โครงการ	วัตถุประสงค์	เป้าหมาย (ผลผลิตของโครงการ)	งบประมาณ					ตัวชี้วัด (KPI)	ผลลัพธ์ที่คาดว่าจะได้รับ	หน่วยงาน รับผิดชอบหลัก
				๒๕๖๑ (บาท)	๒๕๖๒ (บาท)	๒๕๖๓ (บาท)	๒๕๖๔ (บาท)	๒๕๖๕ (บาท)			
๑	โครงการฝึกอบรมเพื่อส่งเสริมการพัฒนาความรู้ด้านเกษตร	เพื่อให้เกษตรกรมีความรู้ความเข้าใจการเกษตรในด้านต่างๆ เช่น ส่งเสริมการทำเกษตรอินทรีย์ การพัฒนาผลผลิต ฯลฯ	จัดฝึกอบรม ปีละ ๑ ครั้ง	-	-	๓๐,๐๐๐	๓๐,๐๐๐	๓๐,๐๐๐	จำนวน ๑ ครั้ง	กลุ่มเป้าหมายมีความรู้และนำไปใช้ประโยชน์	สำนักปลัด
๒	โครงการอันเนื่องมาจากพระราชดำริ	เพื่อส่งเสริมให้ประชาชน และพนักงานเทศบาลฯ มีความรู้ตามพระราชดำริฯ เช่น โครงการส่งเสริมเศรษฐกิจแบบพอเพียง การเกษตรแบบผสมผสานและเกษตรทฤษฎีใหม่	ส่งเสริมสนับสนุนการดำเนินงานตามโครงการอันเนื่องมาจากพระราชดำริ	๒๐,๐๐๐	๒๐,๐๐๐	๒๐,๐๐๐	๒๐,๐๐๐	๒๐,๐๐๐	จำนวน ๑ ครั้ง	กลุ่มเป้าหมายมีความรู้สามารถพึ่งพาตนเองได้	สำนักปลัด
รวม	๒ โครงการ	-	-	๒๐,๐๐๐	๒๐,๐๐๐	๕๐,๐๐๐	๕๐,๐๐๐	๕๐,๐๐๐	-	-	-

ก.ยุทธศาสตร์จังหวัดเชียงใหม่ ที่ ๓ เสริมสร้างสังคมให้มีคุณภาพ คงอัตลักษณ์ทางวัฒนธรรม

ข.ยุทธศาสตร์การพัฒนาของ อปท. จังหวัดเชียงใหม่ ที่ ๔ ยุทธศาสตร์การพัฒนาคุณภาพชีวิตของประชาชน

๓. ยุทธศาสตร์การพัฒนาด้านสังคมและคุณภาพชีวิต

๓.๑ แผนงานบริหารงานทั่วไป

ที่	โครงการ	วัตถุประสงค์	เป้าหมาย (ผลผลิตของโครงการ)	งบประมาณ					ตัวชี้วัด (KPI)	ผลลัพธ์ที่คาดว่าจะได้รับ	หน่วยงานที่รับผิดชอบหลัก
				๒๕๖๑ (บาท)	๒๕๖๒ (บาท)	๒๕๖๓ (บาท)	๒๕๖๔ (บาท)	๒๕๖๕ (บาท)			
๑	โครงการจัดงานวันสำคัญรัฐพิธี	เพื่อส่งเสริมให้ประชาชนได้มีโอกาสร่วมกิจกรรมในวันสำคัญต่าง ๆ	ประชาชนในเขตเทศบาลได้ร่วมกิจกรรม	๗๐,๐๐๐	๗๐,๐๐๐	๗๐,๐๐๐	๗๐,๐๐๐	๗๐,๐๐๐	๑. ร้อยละของประชาชนในพื้นที่มีโอกาสเข้าร่วมกิจกรรมฯ ๒. ร้อยละ ๘๐ ของประชาชนที่เข้าร่วมโครงการฯ เห็นความสำคัญของการจัดกิจกรรม	ประชาชนตระหนักถึงความสำคัญและเข้าร่วมกิจกรรมในวันสำคัญ	สำนักปลัด
๒	โครงการสำรวจและจัดเก็บ ข้อมูลพื้นฐานขององค์กรปกครองส่วนท้องถิ่น	เพื่อสำรวจข้อมูลครอบครัวในชุมชน ทั้ง ๗ ชุมชน นำข้อมูลไปใช้ในการพัฒนาท้องถิ่น	สำรวจข้อมูลครอบครัวในชุมชน ทั้ง ๗ ชุมชน	-	-	๓๐,๐๐๐	๓๐,๐๐๐	๓๐,๐๐๐	จำนวนร้อยละ ๑๐๐ ของครัวเรือนที่อาศัยอยู่จริง	เทศบาลมีข้อมูลพื้นฐานที่ใช้ในการวางแผนและพัฒนาท้องถิ่น	สำนักปลัด

๓.๑ แผนงานบริหารงานทั่วไป

ที่	โครงการ	วัตถุประสงค์	เป้าหมาย (ผลผลิตของโครงการ)	งบประมาณ					ตัวชี้วัด (KPI)	ผลลัพธ์ที่คาดว่าจะได้รับ	หน่วยงานที่รับผิดชอบหลัก
				๒๕๖๑ (บาท)	๒๕๖๒ (บาท)	๒๕๖๓ (บาท)	๒๕๖๔ (บาท)	๒๕๖๕ (บาท)			
๓	โครงการปกป้องและ เทิดทูนสถาบันสำคัญของชาติ	เพื่อให้ประชาชนมีส่วนร่วมในกิจกรรมปกป้องสถาบันสำคัญของชาติและความสามัคคีของคนในชาติ	ประชาชนในเขตเทศบาล	๑๐,๐๐๐	๑๐,๐๐๐	๑๐,๐๐๐	๑๐,๐๐๐	๑๐,๐๐๐	จำนวนร้อยละ ๘๐ ของกลุ่มเป้าหมาย	ประชาชนเห็นความสำคัญสถาบันสำคัญของชาติและมีความสามัคคี	สำนักปลัดเทศบาล
๔	สนับสนุนกิจกรรมการจัดงานรัฐพิธี	เพื่อสนับสนุนกิจกรรมการจัดงานรัฐพิธี เพื่อถวายเป็นความจงรักภักดีต่อชาติ ศาสนา และพระมหากษัตริย์	สนับสนุนเพื่อดำเนินการตามโครงการจำนวน ๑ ครั้ง	๕,๐๐๐	-	-	-	-	ร้อยละของการสนับสนุน (จำนวนครั้ง/ปี)	ประชาชนมีส่วนร่วมในการแสดงออกในการถวายเป็นความจงรักภักดีต่อชาติ ศาสนา และพระมหากษัตริย์	ที่ทำการปกครองอำเภอเชียงดาว
รวม	๔ โครงการ	-	-	๘๕,๐๐๐	๘๐,๐๐๐	๑๑๐,๐๐๐	๑๑๐,๐๐๐	๑๑๐,๐๐๐	-	-	-

ก.ยุทธศาสตร์จังหวัดเชียงใหม่ ที่ ๕ การเสริมสร้างความมั่นคง ปลอดภัย และความสงบสุขของประชาชน

ข.ยุทธศาสตร์การพัฒนาของ อปท. จังหวัดเชียงใหม่ ที่ ๖ ยุทธศาสตร์การป้องกัน บรรเทาสาธารณภัยและการรักษาความเป็นระเบียบเรียบร้อยในชุมชน

๓. ยุทธศาสตร์การพัฒนาด้านสังคมและคุณภาพชีวิต

๓.๒ แผนงานการรักษาความสงบภายใน

ที่	โครงการ	วัตถุประสงค์	เป้าหมาย (ผลผลิตของ โครงการ)	งบประมาณ					ตัวชี้วัด (KPI)	ผลลัพธ์ที่คาดว่าจะได้รับ	หน่วยงานที่ รับผิดชอบหลัก
				๒๕๖๑ (บาท)	๒๕๖๒ (บาท)	๒๕๖๓ (บาท)	๒๕๖๔ (บาท)	๒๕๖๕ (บาท)			
๑	โครงการฝึกอบรม ทบทวนอาสาสมัคร ป้องกันภัยฝ่ายพลเรือน ของเทศบาลตำบล เมืองงาย	เพื่อให้มีสมาชิก อปพร.มี ความรู้ความสามารถและ เพิ่มทักษะในด้านการ ช่วยเหลือผู้ประสบพิบัติ ต่าง ๆ	จัดอบรม/ทบทวน ปีละ ๑ ครั้ง	๓๐,๐๐๐	๓๐,๐๐๐	๓๐,๐๐๐	๓๐,๐๐๐	๓๐,๐๐๐	จำนวน ๑ ครั้ง	สมาชิกมีความสามารถ ในการปฏิบัติหน้าที่ ช่วยเหลือได้ทันเหตุการณ์	สำนักปลัด
๒	โครงการรณรงค์ป้องกัน และลดอุบัติเหตุทางถนน	เพื่อประชาชนได้รับความ ปลอดภัยในชีวิตและ ทรัพย์สิน	รณรงค์ป้องกันและ ลดอุบัติเหตุ ในช่วง เทศกาลสำคัญ	๓๐,๐๐๐	๓๐,๐๐๐	๓๐,๐๐๐	๓๐,๐๐๐	๓๐,๐๐๐	จำนวน ๒ ครั้ง	อัตราการเกิดอุบัติเหตุ ลดลง ๒๐%	สำนักปลัด
๓	โครงการฝึกซ้อมแผน ป้องกันและบรรเทา สาธารณภัย	เพื่อเป็นการทบทวน ความรู้ความเข้าใจและ สามารถปฏิบัติงานด้าน การป้องกันและบรรเทา สาธารณภัยได้อย่างมี ประสิทธิภาพ	จัดอบรม/ทบทวน การซ้อมแผน ป้องกันและ บรรเทาสาธารณภัย ปีละ ๑ ครั้ง	๓๐,๐๐๐	๓๐,๐๐๐	๔๐,๐๐๐	๔๐,๐๐๐	๔๐,๐๐๐	จำนวน ๑ ครั้ง	เจ้าหน้าที่งานป้องกันฯ มีความสามารถในการ ปฏิบัติหน้าที่ช่วยเหลือ ได้ทันเหตุการณ์	สำนักปลัด

๓.๒ แผนงานการรักษาความสงบภายใน

ที่	โครงการ	วัตถุประสงค์	เป้าหมาย (ผลผลิตของ โครงการ)	งบประมาณ					ตัวชี้วัด (KPI)	ผลลัพธ์ที่คาดว่าจะได้รับ	หน่วยงานที่ รับผิดชอบหลัก
				๒๕๖๑ (บาท)	๒๕๖๒ (บาท)	๒๕๖๓ (บาท)	๒๕๖๔ (บาท)	๒๕๖๕ (บาท)			
๔	โครงการฝึกอบรมเพิ่ม ประสิทธิภาพงานกู้ชีพ กู้ภัยเทศบาลตำบล เมืองงาย	เพื่อให้บุคลากร เตรียมพร้อมด้านการ ช่วยเหลือผู้ประสบภัย พิบัติต่าง ๆ	จัดฝึกอบรมปีละ ๑ ครั้ง	๓๐,๐๐๐	๓๐,๐๐๐	๓๐,๐๐๐	๓๐,๐๐๐	๓๐,๐๐๐	จำนวน ๑ ครั้ง	สามารถช่วยเหลือ ผู้ประสบภัยหรือเผชิญ เหตุได้อย่างรวดเร็ว	สำนักปลัด
๕	โครงการขับขี่ปลอดภัย เสริมสร้างวินัยจราจร	เพื่อประชาชนได้รับความ ปลอดภัยในการขับขี่ รถจักรยานยนต์และการ ซ้อนท้ายรถจักรยานยนต์	ลดอุบัติเหตุในที่ สาธารณะและชุมชน	-	-	๓๐,๐๐๐	๓๐,๐๐๐	๓๐,๐๐๐	ร้อยละ ๖๐ ของผู้เข้าร่วม กิจกรรมมี ความเข้าใจ ในการขับขี่	ประชาชนมีความ ปลอดภัย ยิ่งขึ้น ในการ ขับขี่รถ จักรยานยนต์ และการซ้อน ท้าย รถจักรยานยนต์ และ เป็นการปฏิบัติตามกฎ ระเบียบ ทางการจราจร	สำนักปลัด
รวม	๕ โครงการ	-	-	๑๒๐,๐๐๐	๑๒๐,๐๐๐	๑๖๐,๐๐๐	๑๖๐,๐๐๐	๑๖๐,๐๐๐	-	-	-

ก.ยุทธศาสตร์จังหวัดเชียงใหม่ ที่ ๓ เสริมสร้างสังคมให้มีคุณภาพ คงอัตลักษณ์ทางวัฒนธรรม

ข.ยุทธศาสตร์การพัฒนาของ อปท. จังหวัดเชียงใหม่ ที่ ๕ ยุทธศาสตร์การพัฒนาคุณภาพชีวิตของประชาชน

๓. ยุทธศาสตร์การพัฒนาด้านสังคมและคุณภาพชีวิต

๓.๓ แผนงานการศึกษา

ที่	โครงการ	วัตถุประสงค์	เป้าหมาย (ผลผลิตของโครงการ)	งบประมาณและที่ผ่านมา					ตัวชี้วัด (KPI)	ผลลัพธ์ที่คาดว่าจะได้รับ	หน่วยงานที่รับผิดชอบหลัก
				๒๕๖๑ (บาท)	๒๕๖๒ (บาท)	๒๕๖๓ (บาท)	๒๕๖๔ (บาท)	๒๕๖๕ (บาท)			
๑	โครงการการจัดกิจกรรมเพื่อส่งเสริมการศึกษาและพัฒนาศักยภาพการเรียนรู้สำหรับเด็กของศูนย์พัฒนาเด็กเล็ก	เพื่อพัฒนาทักษะการเรียนรู้และพัฒนาทักษะด้านวิชาการ รวมถึงการพัฒนาคุณภาพทางการศึกษาให้แก่เด็กเล็กของศูนย์พัฒนาเด็กเล็ก	เด็กนักเรียนในศูนย์พัฒนาเด็กเล็กสังกัดเทศบาลฯ ได้รับการพัฒนาฯ อย่างทั่วถึง	๑๐,๐๐๐	๑๐,๐๐๐	๑๐,๐๐๐	๑๐,๐๐๐	๑๐,๐๐๐	ร้อยละ๘๘ ของเด็กนักเรียนฯ ผู้เข้าร่วมกิจกรรมได้รับการพัฒนาฯ อย่างทั่วถึง	เด็กนักเรียนได้รับการพัฒนาทักษะการเรียนรู้และทักษะด้านวิชาการ	กองการศึกษา
๒	โครงการส่งเสริมสุขภาพและอนามัยในเด็กปฐมวัยสำหรับศูนย์พัฒนาเด็กเล็ก	เพื่อจัดกิจกรรมพัฒนาความรู้ด้านทันตอนามัยแก่เด็กนักเรียนอย่างน้อยปีละ ๑ ครั้ง และเด็กนักเรียนได้รับการตรวจสุขภาพในช่องปากและฟัน อย่างน้อยปีละ ๒ ครั้ง(ภาคเรียนละ ๑ ครั้ง)	เด็กนักเรียนโรงเรียนในเขตเทศบาลและเด็กนักเรียนในศูนย์พัฒนาเด็กเล็กสังกัดเทศบาลฯ ได้เข้าร่วมกิจกรรมและตรวจสุขภาพในช่องปาก ปีละ ๒ ครั้ง (ภาคเรียนละ ๑ ครั้ง)	๒๐,๐๐๐	๒๐,๐๐๐	๒๐,๐๐๐	๒๐,๐๐๐	๒๐,๐๐๐	ร้อยละ๘๘ ของเด็กนักเรียนฯ ได้รับการตรวจสุขภาพในช่องปากและฟัน อย่างน้อยปีละ ๒ ครั้ง	เด็กนักเรียนที่เข้าร่วมกิจกรรมตามโครงการฯ ได้รับความรู้และมีความเข้าใจเรื่องสุขภาพอนามัย และมีสุขภาพในช่องปากและฟันที่ดีตามเกณฑ์มาตรฐาน	กองการศึกษา

๓.๓ แผนงานการศึกษา

ที่	โครงการ	วัตถุประสงค์	เป้าหมาย (ผลผลิตของโครงการ)	งบประมาณและที่ผ่านมา					ตัวชี้วัด (KPI)	ผลลัพธ์ที่คาดว่าจะได้รับ	หน่วยงานที่รับผิดชอบหลัก
				๒๕๖๑ (บาท)	๒๕๖๒ (บาท)	๒๕๖๓ (บาท)	๒๕๖๔ (บาท)	๒๕๖๕ (บาท)			
๓	โครงการจ้างนักเรียนนักศึกษา ทำงาน ช่วงปิดภาคเรียน	เพื่อให้ นักเรียน นักศึกษาใช้เวลาว่างให้เป็นประโยชน์ และสร้างรายได้ระหว่างปิดภาคเรียน	จ้างงานนักเรียน นักศึกษา ระหว่างปิดภาคเรียน ปีละ ๑ ครั้ง	๕๐,๐๐๐	๕๐,๐๐๐	๕๐,๐๐๐	๕๐,๐๐๐	๕๐,๐๐๐	๑.ร้อยละ๙๘ ของนักเรียน นักศึกษา รู้จักใช้เวลาว่างให้เกิดประโยชน์ ๒. ร้อยละ๙๘ ของนักเรียนนักศึกษา มีรายได้ระหว่างปิดภาคเรียน	นักเรียน นักศึกษาใช้เวลาว่างให้เป็นประโยชน์ และเกิดการเรียนรู้ การปฏิบัติ งาน ในท้องถิ่นของตนเอง	กองการศึกษา
๔	โครงการจัดซื้ออาหารกลางวันให้กับเด็กนักเรียนศูนย์พัฒนาเด็กเล็กเทศบาล	เพื่อสนับสนุนอาหารกลางวันแก่นักเรียนระดับอนุบาลสังกัดเทศบาลตำบลเมืองงาย	เด็กนักเรียนใน ศพพ. ได้รับประทานอาหารกลางวันอย่างทั่วถึง	๖๑๔,๖๐๐	-	-	-	-	ร้อยละ ๑๐๐ ของเด็กนักเรียน ศพพ. ได้รับประทาน อาหารกลางวัน	นักเรียนระดับอนุบาลมีอาหารกลางวันรับประทาน เพียงพอ	กองการศึกษา

๓.๓ แผนงานการศึกษา

ที่	โครงการ	วัตถุประสงค์	เป้าหมาย (ผลผลิตของโครงการ)	งบประมาณและที่ผ่านมา					ตัวชี้วัด (KPI)	ผลลัพธ์ที่คาดว่าจะได้รับ	หน่วยงานที่รับผิดชอบหลัก
				๒๕๖๑ (บาท)	๒๕๖๒ (บาท)	๒๕๖๓ (บาท)	๒๕๖๔ (บาท)	๒๕๖๕ (บาท)			
๕	โครงการจัดซื้ออาหารเสริม (นม) ให้กับเด็กนักเรียนศูนย์พัฒนาเด็กเล็กเทศบาลและโรงเรียนในเขตเทศบาล	เพื่อสนับสนุนอาหารเสริม (นม) แก่เด็กนักเรียนระดับอนุบาลสังกัดเทศบาลและโรงเรียนในเขตเทศบาล	เด็กนักเรียนศูนย์พัฒนาเด็กเล็กเทศบาลและโรงเรียนในเขตเทศบาล จำนวน ๒ แห่ง ได้รับประทานอาหารเสริม (นม)อย่างทั่วถึง	๑,๑๐๐,๐๐๐	๑,๕๐๐,๐๐๐	๑,๖๐๐,๐๐๐	๑,๖๐๐,๐๐๐	๑,๖๐๐,๐๐๐	ร้อยละ ๑๐๐ ของเด็กนักเรียนฯ ได้รับประทานอาหารเสริม (นม)	นักเรียนระดับอนุบาลสังกัดเทศบาลและโรงเรียนในเขตเทศบาลได้ดื่มอาหารเสริม (นม) อย่างเพียงพอ	กองการศึกษา
๖	โครงการจัดกิจกรรมส่งเสริมด้านการกีฬาและนันทนาการของศูนย์พัฒนาเด็กเล็ก	เพื่อพัฒนาทักษะและเพิ่มประสิทธิภาพด้านกีฬาและนันทนาการให้แก่เด็กนักเรียน	เด็กนักเรียนในโรงเรียนในเขตเทศบาลฯ และเด็กนักเรียนในศูนย์พัฒนาเด็กเล็กสังกัดเทศบาล มีกิจกรรมการแข่งขันกีฬาน้อยปีละ ๑ ครั้ง	๑๕,๐๐๐	๑๕,๐๐๐	๑๕,๐๐๐	๑๕,๐๐๐	๑๕,๐๐๐	ร้อยละ ๑๐๐ ของเด็กนักเรียนฯ ได้รับร่วมกิจกรรมการแข่งขันกีฬา	เด็กนักเรียนได้รับการพัฒนาและมีประสิทธิภาพด้านการกีฬาเพิ่มขึ้น	กองการศึกษา

๓.๓ แผนงานการศึกษา

ที่	โครงการ	วัตถุประสงค์	เป้าหมาย (ผลผลิตของโครงการ)	งบประมาณและที่ผ่านมา					ตัวชี้วัด (KPI)	ผลลัพธ์ที่คาดว่าจะได้รับ	หน่วยงานที่รับผิดชอบหลัก
				๒๕๖๑ (บาท)	๒๕๖๒ (บาท)	๒๕๖๓ (บาท)	๒๕๖๔ (บาท)	๒๕๖๕ (บาท)			
๗	โครงการคุณธรรมนำความรู้ สู่การพัฒนาเด็กปฐมวัย	เพื่อให้เด็กเล็กได้รับการพัฒนา ในด้านคุณธรรม จริยธรรม	เด็กนักเรียนในศูนย์พัฒนาเด็กเล็กสังกัดเทศบาล	-	-	๒๐,๐๐๐	๒๐,๐๐๐	๒๐,๐๐๐	ร้อยละ ๑๐๐ ของเด็กนักเรียนฯ ได้ร่วมกิจกรรม	เด็กเล็กมีคุณธรรม จริยธรรม และมีจิตสำนึก ที่ดี	กองการศึกษา
๘	โครงการจัดงานวันเด็กแห่งชาติ	เพื่อส่งเสริมให้เด็กได้ร่วมกิจกรรมงานวันเด็ก	เพื่อจัดกิจกรรมงานวันเด็กแก่ เด็กและเยาวชนในเขตเทศบาล	๕๐,๐๐๐	๖๐,๐๐๐	๖๐,๐๐๐	๖๐,๐๐๐	๖๐,๐๐๐	ร้อยละ ๙๐ ของเด็กและเยาวชนในเขตพื้นที่ รวมถึงเด็กนักเรียนในโรงเรียนในเขตพื้นที่เทศบาลได้ร่วมกิจกรรมอย่างน้อย ปีละ ๑ ครั้ง	เด็กและเยาวชนได้ร่วมกิจกรรมวันเด็ก มีความกล้าคิด กล้าแสดงออกในสิ่งที่ถูกต้อง	กองการศึกษา

๓.๓ แผนงานการศึกษา

ที่	โครงการ	วัตถุประสงค์	เป้าหมาย (ผลผลิตของโครงการ)	งบประมาณและที่ผ่านมา					ตัวชี้วัด (KPI)	ผลลัพธ์ที่คาดว่าจะได้รับ	หน่วยงานที่รับผิดชอบหลัก
				๒๕๖๑ (บาท)	๒๕๖๒ (บาท)	๒๕๖๓ (บาท)	๒๕๖๔ (บาท)	๒๕๖๕ (บาท)			
๙	โครงการจัดกิจกรรมเสริมสร้างความสัมพันธ์ระหว่างสถานศึกษา กับชุมชน	เพื่อสร้างความเข้าใจและความสัมพันธ์อันดีระหว่างสถานศึกษา กับชุมชน (สถานศึกษา/โรงเรียน/บ้าน/วัด)	เพื่อสร้างความสัมพันธ์อันดีระหว่างศูนย์พัฒนาเด็กเล็กฯ กับสถานศึกษา กับชุมชน (สถานศึกษา/โรงเรียน/บ้าน/วัด)	-	-	๑๐,๐๐๐	๑๐,๐๐๐	๑๐,๐๐๐	ร้อยละ ๙๐ ของ (สถานศึกษา/โรงเรียน/บ้าน/วัด) ความสัมพันธ์อันดีต่อกัน	เกิดความเข้าใจและความสัมพันธ์อันดีระหว่างสถานศึกษา กับชุมชน (สถานศึกษา/โรงเรียน/บ้าน/วัด)	กองการศึกษา
๑๐	โครงการจัดงานนิทรรศการแสดงผลงานและพิธีมอบใบประกาศนียบัตรแก่ผู้สำเร็จการศึกษาของศูนย์พัฒนาเด็กเล็ก สังกัดเทศบาลตำบลเมืองงาย	เพื่อส่งเสริมงานวิชาการและผลงานของเด็กเล็กเป็นการสร้างขวัญและกำลังใจให้แก่ผู้สำเร็จการศึกษาจากศูนย์พัฒนาเด็กเล็ก สังกัดเทศบาลตำบลเมืองงาย	เพื่อจัดงานวิชาการและผลงานของเด็กนักเรียนในศูนย์พัฒนาเด็กเล็กฯ	๒๐,๐๐๐	๒๐,๐๐๐	๒๐,๐๐๐	๒๐,๐๐๐	๒๐,๐๐๐	ร้อยละ ๑๐๐ ของ ศพต มีการจัดกิจกรรมส่งเสริมงานวิชาการและผลงานฯ อย่างน้อยปีละ ๑ ครั้ง	เด็กนักเรียนได้แสดงผลงานทางวิชาการ ผู้สำเร็จการศึกษาได้รับขวัญและกำลังใจที่ดีในวันที่สำเร็จการศึกษา	กองการศึกษา

๓.๓ แผนงานการศึกษา

ที่	โครงการ	วัตถุประสงค์	เป้าหมาย (ผลผลิตของโครงการ)	งบประมาณและที่ผ่านมา					ตัวชี้วัด (KPI)	ผลลัพธ์ที่คาดว่าจะได้รับ	หน่วยงานที่รับผิดชอบหลัก
				๒๕๖๑ (บาท)	๒๕๖๒ (บาท)	๒๕๖๓ (บาท)	๒๕๖๔ (บาท)	๒๕๖๕ (บาท)			
๑๑	โครงการสนับสนุนค่าใช้จ่ายในบริหารสถานศึกษาของศูนย์พัฒนาเด็กเล็กเทศบาลตำบลเมืองงาย	๑. เพื่อสนับสนุนอาหารกลางวันแก่นักเรียนระดับอนุบาลศูนย์พัฒนาเด็กเล็กเทศบาลตำบลเมืองงาย ๒. เพื่อพัฒนาทักษะการเรียนรู้และพัฒนาทักษะด้านวิชาการรวมถึงการพัฒนาคุณภาพทางการศึกษาให้แก่ เด็กเล็กของศูนย์พัฒนาเด็กเล็ก ๓. เพื่อจัดกิจกรรมพัฒนาทักษะการเรียนรู้ของเด็กนักเรียนให้มีพัฒนาการทั้ง ๔ ด้านเหมาะสมตามวัย และพัฒนานักเรียนให้มีคุณภาพตามมาตรฐานการศึกษาปฐมวัย	๑. เด็กนักเรียนใน ศพด. ได้รับประทานอาหารกลางวันอย่างทั่วถึง ๒. เด็กนักเรียนในศูนย์พัฒนาเด็กเล็กสังกัดเทศบาลฯ ได้รับการพัฒนาฯ อย่างทั่วถึง ๓. เด็กนักเรียนศูนย์พัฒนาเด็กเล็กสังกัดเทศบาลฯ มีอุปกรณ์การเรียน, หนังสือเรียนที่มีมาตรฐานและได้รับชุดนักเรียนที่มีคุณภาพอย่างทั่วถึงทุกคน ๔. มีการจัดกิจกรรมพัฒนาผู้เรียนตามโครงการต่างๆ อย่างน้อยปีละ ๒ ครั้ง (ภาคเรียนละ ๑ ครั้ง) รวมถึงกิจกรรมอื่นๆที่เกี่ยวข้อง	-	๙๐๐,๐๐๐	๑,๐๐๐,๐๐๐	๑,๐๐๐,๐๐๐	๑,๐๐๐,๐๐๐	เป็นไปตามมาตรฐานที่กรมฯ กำหนด	นักเรียนระดับอนุบาลในศูนย์พัฒนาเด็กเล็กสังกัดเทศบาลตำบลเมืองงาย มีคุณภาพชีวิตที่ดี มีพัฒนาการเติบโตตามวัยอย่างเหมาะสม	กองการศึกษา

๓.๓ แผนงานการศึกษา

ที่	โครงการ	วัตถุประสงค์	เป้าหมาย (ผลผลิตของโครงการ)	งบประมาณและที่ผ่านมา					ตัวชี้วัด (KPI)	ผลลัพธ์ที่คาดว่าจะได้รับ	หน่วยงานที่รับผิดชอบหลัก
				๒๕๖๑ (บาท)	๒๕๖๒ (บาท)	๒๕๖๓ (บาท)	๒๕๖๔ (บาท)	๒๕๖๕ (บาท)			
๑๒	โครงการจัดซื้ออาหารกลางวันสำหรับเด็กเล็กถึงประถมศึกษาปีที่ ๖ โรงเรียนชุมชนบ้านเมืองยางและโรงเรียนบ้านใหม่	เพื่อสมทบอาหารกลางวันแก่นักเรียนระดับประถม ศึกษา โรงเรียนในเขตเทศบาล ที่งบประมาณมีไม่เพียงพอ	เด็กนักเรียน โรงเรียนในเขตพื้นที่เทศบาลฯ จำนวน ๒ แห่ง ได้รับประทานอาหารกลางวันอย่างทั่วถึง	๑,๗๐๐,๐๐๐	๒,๒๐๐,๐๐๐	๒,๖๐๐,๐๐๐	๒,๗๐๐,๐๐๐	๒,๘๐๐,๐๐๐	ร้อยละ ๑๐๐ ของเด็กนักเรียนฯ ในเขตเทศบาลฯได้ รับประทาน อาหารกลางวัน	นักเรียนระดับประถมศึกษาในโรงเรียนในเขตเทศบาลมีอาหารกลางวัน รับประทาน เพียงพอ	โรงเรียนชุมชนบ้านเมืองยาง และโรงเรียนบ้านใหม่

๓.๓ แผนงานการศึกษา

ที่	โครงการ	วัตถุประสงค์	เป้าหมาย (ผลผลิตของโครงการ)	งบประมาณและที่ผ่านมา					ตัวชี้วัด (KPI)	ผลลัพธ์ที่คาดว่าจะได้รับ	หน่วยงานที่รับผิดชอบหลัก
				๒๕๖๑ (บาท)	๒๕๖๒ (บาท)	๒๕๖๓ (บาท)	๒๕๖๔ (บาท)	๒๕๖๕ (บาท)			
๑๓	โครงการสนับสนุนค่าใช้จ่ายในบริหารสถานศึกษาของศูนย์พัฒนาเด็กเล็ก	๑. เพื่อดำเนินการตามโครงการอาหารกลางวันให้กับนักเรียนของศูนย์พัฒนาเด็กเล็กเทศบาลตำบลเมืองงาย ๒. เพื่อดำเนินการตามโครงการจัดหนังสือเรียน อุปกรณ์การเรียน และเครื่องแบบนักเรียนสำหรับนักเรียนของศูนย์พัฒนาเด็กเล็กเทศบาลตำบลเมืองงาย ๓. เพื่อดำเนินการตามโครงการจัดกิจกรรมพัฒนาผู้เรียนสำหรับนักเรียนของศูนย์พัฒนาเด็กเล็กเทศบาลตำบลเมืองงาย	๑. เด็กนักเรียนใน ศพด. ได้รับประทานอาหารกลางวันอย่างทั่วถึง ๒. เด็กนักเรียนได้รับการพัฒนาทักษะ การเรียนรู้และทักษะด้านวิชาการ ๓. เด็กนักเรียนมีอุปกรณ์การเรียน หนังสือเรียนและชุดนักเรียน ที่มีคุณภาพ ๔. เด็กเรียนที่เข้าร่วมกิจกรรมตามโครงการฯ มีพัฒนาการทั้ง ๔ ด้านเหมาะสมตามวัยและมีคุณภาพตามมาตรฐานการศึกษาปฐมวัย	๙๐๐,๐๐๐	๙๐๐,๐๐๐	๑,๐๐๐,๐๐๐	๑,๑๐๐,๐๐๐	๑,๒๐๐,๐๐๐	เป็นไปตามมาตรฐานที่กรมฯ กำหนด	นักเรียนระดับอนุบาลในศูนย์พัฒนาเด็กเล็กสังกัดเทศบาลตำบลเมืองงาย มีคุณภาพชีวิตที่ดี มีพัฒนาการเติบโตตามวัยอย่างเหมาะสม	กองการศึกษา
รวม	๑๓ โครงการ	-	-	๔,๔๗๙,๖๐๐	๕,๕๗๕,๐๐๐	๖,๔๐๕,๐๐๐	๖,๖๐๕,๐๐๐	๖,๘๐๕,๐๐๐	-	-	-

ก.ยุทธศาสตร์จังหวัดเชียงใหม่ ที่ ๓ เสริมสร้างสังคมให้มีคุณภาพ คงอัตลักษณ์ทางวัฒนธรรม

ข.ยุทธศาสตร์การพัฒนาของ อปท. จังหวัดเชียงใหม่ ที่ ๕ ยุทธศาสตร์การพัฒนาคุณภาพชีวิตของประชาชน

๓. ยุทธศาสตร์การพัฒนาด้านสังคมและคุณภาพชีวิต

๓.๔ แผนงานสาธารณสุข

ที่	โครงการ	วัตถุประสงค์	เป้าหมาย (ผลผลิตของโครงการ)	งบประมาณ					ตัวชี้วัด (KPI)	ผลลัพธ์ที่คาดว่าจะได้รับ	หน่วยงานที่รับผิดชอบหลัก
				๒๕๖๑ (บาท)	๒๕๖๒ (บาท)	๒๕๖๓ (บาท)	๒๕๖๔ (บาท)	๒๕๖๕ (บาท)			
๑	โครงการตลาดสดนำซื้อและอาหารปลอดภัย	เพื่อให้ผู้ประกอบการร้านอาหารมีความรู้ในด้านอาหารที่ถูกสุขลักษณะ	จัดกิจกรรมอบรมแก่ผู้ประกอบการ การร้านอาหาร แผงลอย ผู้ประกอบอาหารในโรงเรียน ฯลฯ จำนวนปีละ ๑ ครั้ง	๒๐,๐๐๐	๒๐,๐๐๐	๒๐,๐๐๐	๒๐,๐๐๐	๒๐,๐๐๐	จำนวนร้านอาหาร/แผงลอยได้รับการอบรม ร้อยละ ๖๐ ของผู้ประกอบการในพื้นที่	ประชาชนในเขตเทศบาล ได้บริโภคอาหารที่ถูกสุขลักษณะ	กองสาธารณสุข
๒	โครงการป้องกันและควบคุมโรคพิษสุนัขบ้าในเขตเทศบาล	เพื่อให้สุนัขและแมวในเขตเทศบาลได้รับการฉีดวัคซีนป้องกันโรคพิษสุนัขบ้า และได้รับการฉีดยาคุมกำเนิดอย่างทั่วถึงและครอบคลุม	สุนัขและแมวในเขตเทศบาล	๕๐,๐๐๐	๕๐,๐๐๐	๕๐,๐๐๐	๕๐,๐๐๐	๕๐,๐๐๐	ร้อยละ ๘๐ ของสุนัขและแมวในเขตเทศบาลได้รับการบริการวัคซีน	สุนัขและแมวในเขตเทศบาลได้รับการฉีดวัคซีนป้องกันโรคพิษสุนัขบ้าและได้รับการฉีดยาคุมกำเนิดอย่างทั่วถึงและครอบคลุม	กองสาธารณสุข

๓.๔ แผนงานสาธารณสุข

ที่	โครงการ	วัตถุประสงค์	เป้าหมาย (ผลผลิตของโครงการ)	งบประมาณ					ตัวชี้วัด (KPI)	ผลลัพธ์ที่คาดว่าจะได้รับ	หน่วยงานที่รับผิดชอบหลัก
				๒๕๖๑ (บาท)	๒๕๖๒ (บาท)	๒๕๖๓ (บาท)	๒๕๖๔ (บาท)	๒๕๖๕ (บาท)			
๓	โครงการป้องกันและควบคุมโรคและควบคุมโรคไข้เลือดออก	เพื่อดำเนินการป้องกันและควบคุมโรคไข้เลือดออกเป็นวงรอบ ทุก ๓ เดือน	ชุมชนในเขตเทศบาล จำนวน ๗ ชุมชน	๗๐,๐๐๐	๗๐,๐๐๐	-	-	-	จำนวนผู้ป่วยลดลง ร้อยละ ๒๐	ประชาชนมีความรู้ความเข้าใจในการมีส่วนร่วมในการป้องกันโรคติดต่อ	กองสาธารณสุข
๔	โครงการป้องกันและควบคุมโรคที่มีユงลายเป็นพาหะ	เพื่อดำเนินการป้องกันและควบคุมโรคที่มีユงลายเป็นพาหะ เช่น ไข้เลือดออก เป็นต้น	ชุมชนในเขตเทศบาล จำนวน ๗ ชุมชน	-	-	๗๐,๐๐๐	๗๐,๐๐๐	๗๐,๐๐๐	จำนวนผู้ป่วยลดลง ร้อยละ ๒๐	ประชาชนมีความรู้ความเข้าใจในการมีส่วนร่วมในการป้องกันโรคติดต่อ	กองสาธารณสุข
๕	โครงการรณรงค์ท้องถิ่นร่วมใจ ต้านภัยเอ็ดส์	เพื่อส่งเสริมให้ประชาชนในเขตเทศบาลได้มีความเข้าใจและให้ความสำคัญเกี่ยวกับปัญหาและการป้องกันเอ็ดส์	รณรงค์ประชาสัมพันธ์ให้ความเข้าใจและให้ความสำคัญเกี่ยวกับปัญหาและการป้องกันแก้ไขปัญหาเอ็ดส์	๑๐,๐๐๐	๑๐,๐๐๐	๑๐,๐๐๐	๑๐,๐๐๐	๑๐,๐๐๐	ร้อยละ ๘๐ ของประชาชนในเขตเทศบาลได้รับความรู้ความเข้าใจปัญหาโรคเอ็ดส์	ประชาชนในเขตเทศบาลมีความเข้าใจและให้ความสำคัญเกี่ยวกับปัญหาและการป้องกันแก้ไขปัญหาเอ็ดส์	กองสาธารณสุข

๓.๔ แผนงานสาธารณสุข

ที่	โครงการ	วัตถุประสงค์	เป้าหมาย (ผลผลิตของโครงการ)	งบประมาณ					ตัวชี้วัด (KPI)	ผลลัพธ์ที่คาดว่าจะได้รับ	หน่วยงานที่รับผิดชอบหลัก
				๒๕๖๑ (บาท)	๒๕๖๒ (บาท)	๒๕๖๓ (บาท)	๒๕๖๔ (บาท)	๒๕๖๕ (บาท)			
๖	โครงการตรวจสอบคุณภาพน้ำอุปโภคบริโภค ในเขตเทศบาล	เพื่อให้ประชาชนในเขตเทศบาลมีน้ำอุปโภค บริโภค ที่สะอาดปลอดภัย	สำรวจแหล่งน้ำ, บ่อน้ำ, น้ำประปาในเขตเทศบาล	๒๐,๐๐๐	๒๐,๐๐๐	๒๐,๐๐๐	๒๐,๐๐๐	๒๐,๐๐๐	จำนวน ๗ ชุมชน	ประชาชนในเขตเทศบาลมีน้ำอุปโภคบริโภค ที่สะอาดปลอดภัย	กองสาธารณสุข
๗	โครงการพระราชดำริด้านสาธารณสุข	เพื่อป้องกันและแก้ไขปัญหาด้านสาธารณสุขตามพระราชดำริในหมู่บ้าน	อุดหนุนคณะกรรมการหมู่บ้านฯ ละ ๒๐,๐๐๐ บาท เพื่อดำเนินการตามโครงการพระราชดำริด้านสาธารณสุข	๑๔๐,๐๐๐	๑๔๐,๐๐๐	๑๔๐,๐๐๐	๑๔๐,๐๐๐	๑๔๐,๐๐๐	ร้อยละ ๖๐ ของประชาชนในเขตเทศบาลตำบลเมืองยางมีความรู้ ความเข้าใจและสามารถดูแลสุขภาพและสุขภาพตนเองได้เหมาะสมตลอดจนอยู่ในสภาพแวดล้อมที่เหมาะสม	ประชาชนในเขตเทศบาลตำบลเมืองยางมีความรู้ ความเข้าใจและสามารถดูแลสุขภาพของตัวเองได้ดี มีคุณภาพชีวิตที่ดี	คณะกรรมการหมู่บ้านในเขตเทศบาลตำบลเมืองยาง
รวม	๗ โครงการ	-	-	๓๑๐,๐๐๐	๓๑๐,๐๐๐	๓๑๐,๐๐๐	๓๑๐,๐๐๐	๓๑๐,๐๐๐	-	-	-

ก.ยุทธศาสตร์จังหวัดเชียงใหม่ ที่ ๓ เสริมสร้างสังคมให้มีคุณภาพ คงอัตลักษณ์ทางวัฒนธรรม

ข.ยุทธศาสตร์การพัฒนาของ อปท. จังหวัดเชียงใหม่ ที่ ๖ ยุทธศาสตร์การป้องกัน บรรเทาสาธารณภัยและการรักษาความเป็นระเบียบเรียบร้อยในชุมชน

๓. ยุทธศาสตร์การพัฒนาด้านสังคมและคุณภาพชีวิต

๓.๕ แผนงานสังคมสงเคราะห์

ที่	โครงการ	วัตถุประสงค์	เป้าหมาย (ผลผลิตของโครงการ)	งบประมาณและที่ผ่านมา					ตัวชี้วัด (KPI)	ผลลัพธ์ที่คาดว่าจะได้รับ	หน่วยงานที่รับผิดชอบหลัก
				๒๕๖๑ (บาท)	๒๕๖๒ (บาท)	๒๕๖๓ (บาท)	๒๕๖๔ (บาท)	๒๕๖๕ (บาท)			
๑	โครงการช่วยเหลือผู้ที่มีความต้องการและขาดแคลนเครื่องกันหนาว	เพื่อช่วยเหลือประชาชนที่ได้รับความเดือดร้อนจากอากาศที่หนาวเย็น	จัดซื้อเครื่องนุ่งห่ม/ผ้าห่ม/เครื่องกันหนาว ปีละ ๑ ครั้ง	-	-	๓๐๐,๐๐๐	๓๐๐,๐๐๐	๓๐๐,๐๐๐	จำนวนผู้ที่ได้รับความช่วยเหลือ	ประชาชนในเขตเทศบาลได้รับแจกอย่างทั่วถึง เพื่อป้องกันภัยหนาว	สำนักปลัด
๒	โครงการนวัตกรรมเยี่ยมบ้านผู้สูงอายุ ผู้พิการ และผู้ป่วยเอดส์	เพื่อส่งเสริมให้ผู้สูงอายุ/ผู้พิการ/ผู้ป่วยเอดส์ในเขตเทศบาลสามารถดูแลตนเอง	เยี่ยมบ้านผู้สูงอายุ ผู้พิการ และผู้ป่วยเอดส์ในเขตเทศบาล	๑๐,๐๐๐	๑๐,๐๐๐	๑๐,๐๐๐	๑๐,๐๐๐	๑๐,๐๐๐	ร้อยละ ๘๐ ของกลุ่มเป้าหมายสามารถดูแลตัวเองได้	ผู้สูงอายุ/ผู้พิการ/ผู้ติดเชื้อ มีส่วนร่วมในกิจกรรมของเทศบาลและมีคุณภาพชีวิตที่ดีขึ้น	สำนักปลัด

ที่	โครงการ	วัตถุประสงค์	เป้าหมาย (ผลผลิตของโครงการ)	งบประมาณและที่ผ่านมา					ตัวชี้วัด (KPI)	ผลลัพธ์ที่คาดว่าจะได้รับ	หน่วยงานที่รับผิดชอบหลัก
				๒๕๖๑ (บาท)	๒๕๖๒ (บาท)	๒๕๖๓ (บาท)	๒๕๖๔ (บาท)	๒๕๖๕ (บาท)			
๓	โครงการศูนย์ปฏิบัติการร่วมในการช่วยเหลือประชาชนขององค์กรปกครองส่วนท้องถิ่นอำเภอเชียงดาว	เพื่อให้เกิดการ บูรณาการ ประสานงานในการ ป้องกันและบรรเทา ภัยธรรมชาติที่เกิดขึ้นใน ทุกพื้นที่ของอำเภอเชียง ดาว และเพื่อให้ความ ช่วยเหลือประชาชนที่ ได้รับความเดือดร้อนจาก ภัยพิบัติต่างๆ ได้อย่าง ทั่วถึง	อปท.ทุกแห่งในอำเภอ เชียงดาวบูรณาการ ร่วมกันในการแก้ไข ปัญหาความเดือดร้อน ของประชาชนที่ ประสบภัยพิบัติต่างๆ ที่ เกิดขึ้น	๒๐,๐๐๐	๒๐,๐๐๐	๓๕,๐๐๐	๓๕,๐๐๐	๓๕,๐๐๐	ประชาชนที่ ได้รับการ ช่วยเหลือตาม ระเบียบ กระทรวงมหาดไ ทยว่าด้วย ค่าใช้จ่ายเพื่อ ช่วยเหลือ ประชาชนตาม อำนาจหน้าที่ ขององค์กร ปกครองส่วน ท้องถิ่น พ.ศ. ๒๕๖๐	ประชาชนในพื้นที่ อำเภอเชียงดาว ได้รับความ ช่วยเหลือด้าน ต่างๆ จาก อปท.อ ย่างทั่วถึงที่ สะดวก รวดเร็ว และทั่วถึง	อปท.ในเขต อำเภอเชียง ดาวที่ได้รับฉั น ทมติให้เป็น หน่วยงานกลาง
รวม	๓ โครงการ	-	-	๓๐,๐๐๐	๓๐,๐๐๐	๓๕๕,๐๐๐	๓๕๕,๐๐๐	๓๕๕,๐๐๐	-	-	-

ก.ยุทธศาสตร์จังหวัดเชียงใหม่ ที่ ๕ การเสริมสร้างความมั่นคง ปลอดภัย และความสงบสุขของประชาชน

ข.ยุทธศาสตร์การพัฒนาของ อปท. จังหวัดเชียงใหม่ ที่ ๖ ยุทธศาสตร์การป้องกัน บรรเทาสาธารณภัยและการรักษาความเป็นระเบียบเรียบร้อยในชุมชน

๓. ยุทธศาสตร์การพัฒนาด้านสังคมและคุณภาพชีวิต

๓.๖ แผนงานเคหะและชุมชน

ที่	โครงการ	วัตถุประสงค์	เป้าหมาย (ผลผลิตของโครงการ)	งบประมาณ					ตัวชี้วัด (KPI)	ผลลัพธ์ที่คาดว่าจะได้รับ	หน่วยงานที่รับผิดชอบหลัก
				๒๕๖๑ (บาท)	๒๕๖๒ (บาท)	๒๕๖๓ (บาท)	๒๕๖๔ (บาท)	๒๕๖๕ (บาท)			
๑	โครงการงานจราจร สังเคราะห์	เพื่อใช้ประชาชนมี ความปลอดภัยในการ สัญจร ใช้ถนนทาง เดินทางเท้า	เพื่อจ้างเหมา/จัดซื้อ/ จัดจ้าง วัสดุ สำหรับใช้ ในงานจราจรสังเคราะห์ เช่น งานป้าย สัญญาณ ไฟ หลักรั้วกันโค้ง รววกั้น ฯลฯ	-	-	๓๐,๐๐๐	๓๐,๐๐๐	๓๐,๐๐๐	อุบัติเหตุจาก การใช้ถนนทาง เดินทางเท้า ลดลง ๕๐ %	ผู้ใช้ถนนทางเดิน ทาง เท้า ได้รับความ ปลอดภัย จากการใช้งาน	กองช่าง
รวม	๑ โครงการ	-	-	๐	๐	๓๐,๐๐๐	๓๐,๐๐๐	๓๐,๐๐๐	-	-	-

ก.ยุทธศาสตร์จังหวัดเชียงใหม่ ที่ ๓ เสริมสร้างสังคมให้มีคุณภาพ คงอัตลักษณ์ทางวัฒนธรรม และยุทธศาสตร์ ที่ ๕ การเสริมสร้างความมั่นคง ปลอดภัย และความสงบสุขของประชาชน
 ข.ยุทธศาสตร์การพัฒนาของ อปท. จังหวัดเชียงใหม่ ที่ ๕ ยุทธศาสตร์การพัฒนาคุณภาพชีวิตของประชาชน และ ๖ ยุทธศาสตร์การป้องกัน บรรเทาสาธารณภัย
 และการรักษาความเป็นระเบียบเรียบร้อยในชุมชน

๓. ยุทธศาสตร์การพัฒนาด้านสังคมและคุณภาพชีวิต

๓.๗ แผนงานสร้างความเข้มแข็งของชุมชน

ที่	โครงการ	วัตถุประสงค์	เป้าหมาย (ผลผลิตของโครงการ)	งบประมาณ					ตัวชี้วัด (KPI)	ผลลัพธ์ที่คาดว่าจะได้รับ	หน่วยงานที่ รับผิดชอบหลัก
				๒๕๖๑ (บาท)	๒๕๖๒ (บาท)	๒๕๖๓ (บาท)	๒๕๖๔ (บาท)	๒๕๖๕ (บาท)			
๑	โครงการพัฒนาสตรี และครอบครัว	เพื่อให้ความสำคัญต่อสตรีใน เขตเทศบาล เสริมสร้าง ครอบครัวอบอุ่น การป้องกัน และแก้ไขปัญหาความรุนแรง ต่อเด็ก สตรี	จัดกิจกรรม ๑ ครั้ง	๑๐,๐๐๐	๑๐,๐๐๐	๑๐,๐๐๐	๑๐,๐๐๐	๑๐,๐๐๐	ร้อยละ ๘๐ ของกลุ่ม เป้าหมาย	สตรีในเขตเทศบาลมีส่วน ร่วมในกิจกรรมของชุมชน และเทศบาล	สำนักปลัด
๒	โครงการส่งเสริมพัฒนา ศักยภาพผู้สูงอายุ	เพื่อส่งเสริมพัฒนาให้ผู้สูงอายุ เห็นคุณค่าของตนเอง เช่นการ จัดเวทีแลกเปลี่ยนเรียนรู้การ อภิปรายสาระน่ารู้ การ แลกเปลี่ยนเรียนรู้ซึ่งกันและ กัน การเรียนรู้เรื่องการดูแล สุขภาพ กิจกรรมนันทนาการ การต่างๆ รวมถึงการศึกษาดู งานนอกสถานที่	จัดกิจกรรมตลอด ปีงบประมาณ ในการ ส่งเสริมพัฒนาศักยภาพ ผู้สูงอายุ "ตอยนางขรา บาล"	๑๕๐,๐๐๐	๑๕๐,๐๐๐	๑๕๐,๐๐๐	๑๕๐,๐๐๐	๑๕๐,๐๐๐	ร้อยละ ๘๐ ของกลุ่ม เป้าหมายเข้า ร่วมกิจกรรม อย่างต่อเนื่อง	ผู้สูงอายุเห็นคุณค่าใน ตัวเอง มีคุณภาพชีวิตที่ดี	สำนักปลัด

๓.๗ แผนงานสร้างความเข้มแข็งของชุมชน

ที่	โครงการ	วัตถุประสงค์	เป้าหมาย (ผลผลิตของโครงการ)	งบประมาณ					ตัวชี้วัด (KPI)	ผลลัพธ์ที่คาดว่าจะได้รับ	หน่วยงานที่ รับผิดชอบหลัก
				๒๕๖๑ (บาท)	๒๕๖๒ (บาท)	๒๕๖๓ (บาท)	๒๕๖๔ (บาท)	๒๕๖๕ (บาท)			
๓	โครงการป้องกันและ แก้ไขปัญหายาเสพติด	เพื่อเป็นการป้องกันและแก้ไข ปัญหายาเสพติดในเขตพื้นที่ เขตเทศบาล และเพื่อให้ เป็นไปตามนโยบายด้านยา เสพติดของรัฐบาล	จัดกิจกรรม ๑ ครั้ง	๑๐,๐๐๐	๑๐,๐๐๐	๑๕,๐๐๐	๑๕,๐๐๐	๑๕,๐๐๐	จำนวน ๑ ครั้ง	ประชาชนและเยาวชนใน เขตเทศบาลมีความรู้ และ ร่วมกันป้องกันแก้ไข ปัญหาเกี่ยวกับยาเสพติด	สำนักปลัด
๔	โครงการสนับสนุนการ ป้องกันและแก้ไข ปัญหายาเสพติด	เพื่อสนับสนุนอุดหนุน ค่าใช้จ่ายในการดำเนินการ ป้องกันและแก้ไขปัญหายา เสพติด	อุดหนุนหรือสนับสนุน ปี ละ ๑ ครั้ง	-	-	๒๐,๐๐๐	๒๐,๐๐๐	๒๐,๐๐๐	จำนวนครั้งที่ จัดกิจกรรม	ประชาชนห่างไกลยาเสพติดและป้องกันอันตราย จากยาเสพติด	สำนักปลัด
๕	โครงการส่งเสริม กิจกรรมการเรียนรู้ ประชาคมอาเซียน	เพื่อส่งเสริมกิจกรรมการ เรียนรู้ประชาคมอาเซียน เช่น เรื่องวัฒนธรรม เรื่องภาษา เป็นต้น	จัดกิจกรรม ๑ ครั้ง	-	-	๒๐,๐๐๐	-	๒๐,๐๐๐	จำนวน ๑ ครั้ง	ประชาชนมีความรู้ความ เข้าใจในเรื่องประชาคม อาเซียน	สำนักปลัด
๖	โครงการ TO BE NUMBER ONE	เพื่อให้ประชาชน,เยาวชน, นักเรียน นักศึกษา มีส่วนร่วม ในการป้องกันและแก้ไข ปัญหายาเสพติด เป็นหนึ่งได้ โดยไม่พึ่งยาเสพติด	จัดกิจกรรมปีละ ๑ ครั้ง	๔๐,๐๐๐	๑๐,๐๐๐	๑๐,๐๐๐	๑๐,๐๐๐	๑๐,๐๐๐	จำนวน ๑ ครั้ง	ประชาชน,เยาวชน, นักเรียน นักศึกษา ได้มี ส่วนร่วมในการป้องกัน และแก้ไขปัญหายาเสพติด ได้อย่างยั่งยืน	สำนักปลัด

๓.๗ แผนงานสร้างความเข้มแข็งของชุมชน

ที่	โครงการ	วัตถุประสงค์	เป้าหมาย (ผลผลิตของโครงการ)	งบประมาณ					ตัวชี้วัด (KPI)	ผลลัพธ์ที่คาดว่าจะได้รับ	หน่วยงานที่ รับผิดชอบหลัก
				๒๕๖๑ (บาท)	๒๕๖๒ (บาท)	๒๕๖๓ (บาท)	๒๕๖๔ (บาท)	๒๕๖๕ (บาท)			
๗	โครงการส่งเสริมและสนับสนุนการสร้าง ความปรองดองและ สมานฉันท์	เพื่อรับฟังความคิดเห็น ข้อเสนอแนะของประชาชนใน การจัดข้อขัดแย้งและมี ความสามัคคีลดความ แตกแยกต่างกันทางความคิด ของชุมชน	ประชาชนในเขตเทศบาล	๑๐,๐๐๐	๑๐,๐๐๐	๑๐,๐๐๐	๑๐,๐๐๐	๑๐,๐๐๐	ประชาชนอยู่ ร่วมกันอย่าง สงบสุขปัญหา ข้อขัดแย้งลดลง	ทำให้สังคมไทยมีความ สามัคคีปรองดอง เกิด ความมั่นคงและมีความ ปลอดภัยในชีวิตและ ทรัพย์สิน	สำนักปลัด
๘	โครงการอุ้ยสอนหลาน สืบสาน ศิลปวัฒนธรรมและภูมิ ปัญญาพื้นบ้าน	เพื่ออนุรักษ์วัฒนธรรม ประเพณีอันดีงาม	เด็กและเยาวชนในเขต เทศบาล	๑๐,๐๐๐	๑๐,๐๐๐	๑๐,๐๐๐	๑๐,๐๐๐	๑๐,๐๐๐	ร้อยละ ๙๐ ของ กลุ่มเป้าหมาย มีความรู้ความ เข้าใจใน กิจกรรม	เด็กและเยาวชนตระหนัก ถึงความสำคัญของ วัฒนธรรมพื้นบ้าน	สำนักปลัดเทศบาล

๓.๗ แผนงานสร้างความเข้มแข็งของชุมชน

ที่	โครงการ	วัตถุประสงค์	เป้าหมาย (ผลผลิตของโครงการ)	งบประมาณ					ตัวชี้วัด (KPI)	ผลลัพธ์ที่คาดว่าจะได้รับ	หน่วยงานที่ รับผิดชอบหลัก
				๒๕๖๑ (บาท)	๒๕๖๒ (บาท)	๒๕๖๓ (บาท)	๒๕๖๔ (บาท)	๒๕๖๕ (บาท)			
๙	โครงการศึกษาดูงาน และฝึกปฏิบัติ ณ โครงการร้อยใจรักษ์ บ้านห้วยसान ต.ท่าตอน อ.แม่เมาะ จ.เชียงใหม่	๑.เพื่อเรียนรู้วิธีการพัฒนา ทางเลือกด้วยศาสตร์พระราชา ในสภาพที่คล้ายคลึงกัน เช่น ภูเขา ป่า น้ำ ดิน เป็นต้น ๒.เรียนรู้วิธีการจัดการกับ ปัญหาเสพติดในพื้นที่ ๓.นำเอาสิ่งที่เรียนรู้ไปศึกษา เปรียบเทียบความรู้และ ประสบการณ์ของผู้เข้าอบรม เพื่อนำไปประยุกต์ใช้พัฒนา ในพื้นที่ของตนเอง	๑.กลุ่มเป้าหมายผู้รับ อบรมหลักสูตรที่ ๑ จำนวน ๖๐ คน ๒.กลุ่มเป้าหมายผู้รับ อบรมหลักสูตรที่ ๒ จำนวน ๒๐ คน โดย คัดเลือกจากผู้เข้ารับการ อบรมหลักสูตรที่ ๑	-	๕๐,๐๐๐	๕๐,๐๐๐	-	-	ร้อยละ ๘๐ ของ กลุ่มเป้าหมาย มีความรู้ความ เข้าใจ	กลุ่มเป้าหมายมีความรู้ ความเข้าใจและสามารถ นำมาขยายผลในพื้นที่ได้	สำนักปลัด

๓.๗ แผนงานสร้างความเข้มแข็งของชุมชน

ที่	โครงการ	วัตถุประสงค์	เป้าหมาย (ผลผลิตของโครงการ)	งบประมาณ					ตัวชี้วัด (KPI)	ผลลัพธ์ที่คาดว่าจะได้รับ	หน่วยงานที่ รับผิดชอบหลัก
				๒๕๖๑ (บาท)	๒๕๖๒ (บาท)	๒๕๖๓ (บาท)	๒๕๖๔ (บาท)	๒๕๖๕ (บาท)			
๑๐	โครงการส่งเสริมการจัดทำบัญชีครัวเรือนให้แก่ประชาชนตามหลักปรัชญาเศรษฐกิจพอเพียงเทศบาลตำบลเมืองยาง	๑. เพื่อเสริมสร้างกระบวนการเรียนรู้และการมีส่วนร่วมของหมู่บ้านและชุมชนในการพัฒนาตามหลักปรัชญาของเศรษฐกิจพอเพียง ๒. เพื่อให้ประชาชนในเขตเทศบาลตำบลเมืองยางสามารถวางแผนการใช้จ่ายในครัวเรือนของตนเองทำให้เกิดเงินออม และสามารถแก้ไขปัญหาหนี้สินในครัวเรือนได้ ๓. เพื่อให้ครัวเรือนมีความสามารถบริหารจัดการแก้ไขปัญหาด้านเศรษฐกิจภายในครอบครัวได้อย่างมีประสิทธิภาพ ๔. เพื่อให้สามารถนำเอาข้อมูลมาใช้ในการแก้ไขปัญหาครัวเรือนในเทศบาลตำบลเมืองยางได้ตรงตามความต้องการของประชาชน และสามารถจัดความยากจนของประชาชนในเขตเทศบาลตำบลเมืองยางได้	ครัวเรือนในเขตเทศบาลตำบลเมืองยาง จำนวน ๑,๖๒๙ ครัวเรือน จัดทำบัญชีครัวเรือน ๓๐% คิดเป็น ๔๘๘ ครัวเรือน	-	๓๕,๐๐๐	๓๕,๐๐๐	-	-	จัดทำบัญชีครัวเรือนร้อยละ ๓๐	๑. ประชาชนในเขตเทศบาลตำบลเมืองยางสามารถแก้ไขปัญหาหนี้สินในครัวเรือนและมีเงินออมในครอบครัว ๒. เทศบาลตำบลเมืองยาง และหน่วยงานของรัฐสามารถนำข้อมูลไปแก้ไขปัญหาครัวเรือนได้ตรงตามความต้องการของประชาชนในพื้นที่จังหวัดเชียงใหม่ได้ เกิดการบูรณาการการทำงานาร่วมกันกับหน่วยงานต่าง ๆ ทุกภาคส่วนในพื้นที่ ๓. หมู่บ้านและชุมชนในเขตเทศบาลตำบลเมืองยางเกิดการพัฒนามตามหลักปรัชญาเศรษฐกิจพอเพียงและสามารถพึ่งพาตนเองได้อย่างยั่งยืนตลอดไป	สำนักปลัด
รวม	๑๐ โครงการ	-	-	๒๓๐,๐๐๐	๒๘๕,๐๐๐	๓๓๐,๐๐๐	๒๒๕,๐๐๐	๒๔๕,๐๐๐	-	-	-

ก.ยุทธศาสตร์จังหวัดเชียงใหม่ ที่ ๓ เสริมสร้างสังคมให้มีคุณภาพ คงอัตลักษณ์ทางวัฒนธรรม

ข.ยุทธศาสตร์การพัฒนาของ อปท. จังหวัดเชียงใหม่ ที่ ๔ ยุทธศาสตร์การพัฒนาคุณภาพชีวิตของประชาชน

๓. ยุทธศาสตร์การพัฒนาด้านสังคมและคุณภาพชีวิต

๓.๘ แผนงานศาสนา วัฒนธรรมและนันทนาการ

ที่	โครงการ	วัตถุประสงค์	เป้าหมาย (ผลผลิตของโครงการ)	งบประมาณ					ตัวชี้วัด (KPI)	ผลลัพธ์ที่คาดว่าจะได้รับ	หน่วยงานที่รับผิดชอบหลัก
				๒๕๖๑ (บาท)	๒๕๖๒ (บาท)	๒๕๖๓ (บาท)	๒๕๖๔ (บาท)	๒๕๖๕ (บาท)			
๑	โครงการจัดงานพิธี สงกรานต์ พระธาตุ เจดีย์สมเด็จพระ นเรศวรมหาราช านุสรณ์	เพื่ออนุรักษ์วัฒนธรรม อันดีงามของท้องถิ่น เพื่อให้เกิดการมีส่วนร่วม ประชาชน ภาครัฐ ภาคเอกชน ในเขต อำเภอเชียงดาวและ จังหวัดเชียงใหม่ ส่งเสริมให้เป็นแหล่ง ท่องเที่ยว	จัดกิจกรรมอนุรักษ์ วัฒนธรรม พิธีสงกรานต์ พระธาตุฯ สำหรับ ประชาชนในเขต เทศบาล ประชาชน ทั่วไป หน่วยงานที่ เกี่ยวข้องในพื้นที่	๑๐๐,๐๐๐	๑๐๐,๐๐๐	๑๐๐,๐๐๐	๑๐๐,๐๐๐	๑๐๐,๐๐๐	๑. ร้อยละของ ประชาชนในพื้นที่มี โอกาสเข้าร่วม กิจกรรมฯ ๒. ร้อย ๘๐ ของ ประชาชนที่เข้าร่วม โครงการฯ เห็น ความสำคัญของการ จัดกิจกรรม	ประชาชน ตระหนักถึง ความสำคัญ และ เข้าร่วมกิจกรรม ในวันสำคัญ พระธาตุเจดีย์ฯ เป็นแหล่งท่อง เที่ยวทาง โบราณสถาน	กองการศึกษา

๓.๘ แผนงานศาสนา วัฒนธรรมและนันทนาการ

ที่	โครงการ	วัตถุประสงค์	เป้าหมาย (ผลผลิตของโครงการ)	งบประมาณ					ตัวชี้วัด (KPI)	ผลลัพธ์ที่คาดว่าจะได้รับ	หน่วยงานที่รับผิดชอบหลัก
				๒๕๖๑ (บาท)	๒๕๖๒ (บาท)	๒๕๖๓ (บาท)	๒๕๖๔ (บาท)	๒๕๖๕ (บาท)			
๒	โครงการจัดงานประเพณีวันลอยกระทง	เพื่ออนุรักษ์วัฒนธรรมประเพณีวันลอยกระทง	เพื่อจัดกิจกรรมอนุรักษ์ประเพณีลอยกระทงสำหรับประชาชนในเขตเทศบาล	๒๐,๐๐๐	๒๐,๐๐๐	๒๐,๐๐๐	๒๐,๐๐๐	๒๐,๐๐๐	๑. ร้อยละของประชาชนในพื้นที่มีโอกาสเข้าร่วมกิจกรรมฯ ๒. ร้อย ๘๐ ของประชาชนที่เข้าร่วมโครงการฯ เห็นความสำคัญของการจัดกิจกรรม	ประชาชนตระหนักถึงความสำคัญและเข้าร่วมกิจกรรมในวันสำคัญ	กองการศึกษา
๓	โครงการส่งเสริมสืบสาน และอนุรักษ์วัฒนธรรมประเพณีของท้องถิ่น	เพื่อเป็นการส่งเสริมอนุรักษ์คุณค่าทางวัฒนธรรมประเพณีแบบล้านนาให้คงอยู่ คู่วิถีชีวิตของชาวล้านนาสืบไป	ประชาชน เยาวชนในเขตเทศบาลเข้าร่วมกิจกรรม	๒๕,๐๐๐	๒๕,๐๐๐	๒๕,๐๐๐	๒๕,๐๐๐	๒๕,๐๐๐	๑. ร้อยละ ของประชาชน เยาวชนในเขตเทศบาลมีโอกาสร่วมกิจกรรม	ประชาชน เยาวชนมีวัฒนธรรมประเพณีเพื่อสืบทอดต่อไป	กองการศึกษา

๓.๘ แผนงานศาสนา วัฒนธรรมและนันทนาการ

ที่	โครงการ	วัตถุประสงค์	เป้าหมาย (ผลผลิตของโครงการ)	งบประมาณ					ตัวชี้วัด (KPI)	ผลลัพธ์ที่คาดว่าจะได้รับ	หน่วยงานที่รับผิดชอบหลัก
				๒๕๖๑ (บาท)	๒๕๖๒ (บาท)	๒๕๖๓ (บาท)	๒๕๖๔ (บาท)	๒๕๖๕ (บาท)			
๔	โครงการส่งเสริมกิจกรรมวันสำคัญทางพระพุทธศาสนา และส่งเสริมกิจกรรมด้านวัฒนธรรมประเพณีอื่น ๆ	เพื่อส่งเสริมให้ประชาชนได้มีโอกาสร่วมทำบุญในวันสำคัญทางศาสนา และงานวัฒนธรรมประเพณีต่าง ๆ เช่น วันมาฆบูชา วันวิสาขบูชา และกิจกรรมส่งเสริมวัฒนธรรมประเพณีอื่น ๆ เช่น วันขึ้นปีใหม่ ฯลฯ	ประชาชน, เยาวชน ในเขตเทศบาลฯ	๒๕,๐๐๐	๒๕,๐๐๐	๒๕,๐๐๐	๒๕,๐๐๐	๒๕,๐๐๐	๑. ร้อยละของประชาชนในพื้นที่มีโอกาสเข้าร่วมกิจกรรมฯ ๒. ร้อยละ๘๐ของประชาชนที่เข้าร่วมโครงการฯ เห็นความสำคัญของการจัดกิจกรรม	ประชาชนตระหนักให้ ความสำคัญและเข้าร่วมกิจกรรมในวันสำคัญทางศาสนาและ วัฒนธรรม ประเพณีสำคัญ	กองการศึกษา
๕	โครงการส่งเสริมสนับสนุนการอนุรักษ์ขนบธรรมเนียมประเพณีท้องถิ่น	เพื่ออนุรักษ์วัฒนธรรมประเพณี ศาสนา และส่งเสริมให้ประชาชนได้มีโอกาสร่วมทำบุญในวันสำคัญ	สนับสนุนให้แก่หน่วยงานและชุมชนในเขตเทศบาล	๒๐,๐๐๐	๒๐,๐๐๐	๒๐,๐๐๐	๒๐,๐๐๐	๒๐,๐๐๐	จำนวนครั้งที่จัดกิจกรรม	นักเรียนในโรงเรียนในเขตเทศบาลมีความรู้ความชำนาญในการปฏิบัติหน้าที่ได้อย่างมี	กองการศึกษา

๓.๘ แผนงานศาสนา วัฒนธรรมและนันทนาการ

ที่	โครงการ	วัตถุประสงค์	เป้าหมาย (ผลผลิตของโครงการ)	งบประมาณ					ตัวชี้วัด (KPI)	ผลลัพธ์ที่คาดว่าจะได้รับ	หน่วยงานที่รับผิดชอบหลัก
				๒๕๖๑ (บาท)	๒๕๖๒ (บาท)	๒๕๖๓ (บาท)	๒๕๖๔ (บาท)	๒๕๖๕ (บาท)			
๖	โครงการจัดการแข่งขันกีฬาชุมชน	เพื่อส่งเสริมสนับสนุนให้เยาวชน ประชาชน ทั้ง ๗ ชุมชน ได้การออกกำลังกาย มีสุขภาพสมบูรณ์ ทั้งกายและจิตใจ	จัดหรือส่งเสริมกิจกรรมด้านการกีฬา ๗ ชุมชน จำนวนปีละ ๑ ครั้ง	-	-	๕๐,๐๐๐	๕๐,๐๐๐	๕๐,๐๐๐	จำนวนผู้เข้าร่วมกิจกรรม ทั้ง ๗ ชุมชน	นักเรียน เยาวชน ประชาชน ผู้สูงอายุ รักการออกกำลังกาย และมีสุขภาพสมบูรณ์ ทั้งกายและจิตใจ	กองการศึกษา
๗	โครงการแข่งขันกีฬาผู้สูงอายุ	เพื่อส่งเสริมสนับสนุนให้ผู้สูงอายุ ทั้ง ๗ ชุมชน ได้การออกกำลังกาย มีสุขภาพสมบูรณ์ ทั้งกายและจิตใจ	ส่งเสริมสนับสนุนให้ผู้สูงอายุ ทั้ง ๗ ชุมชน ได้การออกกำลังกาย มีสุขภาพสมบูรณ์ ทั้งกายและจิตใจ	๕๐,๐๐๐	-	-	๕๐,๐๐๐	๕๐,๐๐๐	จำนวนผู้สูงอายุเข้าร่วมกิจกรรม ทั้ง ๗ ชุมชน	ผู้สูงอายุ รักการออกกำลังกาย และมีสุขภาพสมบูรณ์ ทั้งกายและจิตใจ	สำนักปลัด
๘	โครงการแข่งขันกีฬาเยาวชน ประชาชนสัมพันธ์	เพื่อส่งเสริมสนับสนุนให้เยาวชน ประชาชนทั่วไปได้การออกกำลังกาย มีสุขภาพสมบูรณ์ ทั้งกายและจิตใจ	จัดหรือส่งเสริมกิจกรรมด้านการกีฬา จำนวนปีละ ๑ ครั้ง	-	-	๕๐,๐๐๐	๕๐,๐๐๐	๕๐,๐๐๐	จำนวนผู้เข้าร่วมกิจกรรม	นักเรียน เยาวชน ประชาชนทั่วไป รักการออกกำลังกาย และมีสุขภาพสมบูรณ์ ทั้งกายและจิตใจ	กองการศึกษา

๓.๘ แผนงานศาสนา วัฒนธรรมและนันทนาการ

ที่	โครงการ	วัตถุประสงค์	เป้าหมาย (ผลผลิตของโครงการ)	งบประมาณ					ตัวชี้วัด (KPI)	ผลลัพธ์ที่คาดว่าจะได้รับ	หน่วยงานที่รับผิดชอบหลัก
				๒๕๖๑ (บาท)	๒๕๖๒ (บาท)	๒๕๖๓ (บาท)	๒๕๖๔ (บาท)	๒๕๖๕ (บาท)			
๙	โครงการส่งเสริมคุณธรรมจริยธรรมเพื่อพัฒนาคุณภาพชีวิต	เพื่อการจัดกิจกรรมส่งเสริมคุณธรรมจริยธรรมต่างๆ กิจกรรมอบรมคุณธรรมจริยธรรมโครงการฟุ้งเทศน์ ฟุ้งธรรมในสถานศึกษา เป็นต้น	เด็กเล็ก เยาวชน และประชาชนทั่วไปในเขตเทศบาลตำบลเมืองฉาย	๒๐,๐๐๐	๒๐,๐๐๐	๒๐,๐๐๐	๒๐,๐๐๐	๒๐,๐๐๐	ร้อยละ ๑๐๐ ของกลุ่มเป้าหมาย ได้รับร่วมกิจกรรม	เด็กเล็กมีคุณธรรมจริยธรรม และมีจิตสำนึกที่ดี	กองการศึกษา
๑๐	โครงการสนับสนุนการจัดงานมหกรรมไม้ดอก ไม้ประดับ	เพื่อสนับสนุนอำเภอและจังหวัด เพื่อส่งเสริมการท่องเที่ยว	สนับสนุนปี ๑ ครั้ง	๑๕,๐๐๐	๑๕,๐๐๐	๓๐,๐๐๐	๓๐,๐๐๐	๓๐,๐๐๐	จำนวนที่สนับสนุน ๑ ครั้ง	ชุมชนมีส่วนร่วมในการจัดกิจกรรม	ที่ทำการปกครองอำเภอเชียงดาว/ที่ทำการปกครองจังหวัดเชียงใหม่
๑๑	โครงการสนับสนุนโครงการจัดงานประเพณีสงกรานต์อำเภอลำปาง	เพื่ออนุรักษ์รักษาประเพณีอันดีงามของไทยล้านนา	สนับสนุนการจัดงาน ๑ ครั้ง	๕,๐๐๐	๕,๐๐๐	๕,๐๐๐	๕,๐๐๐	๕,๐๐๐	ร้อยละของ การสนับสนุน (จำนวนครั้ง/ปี)	ประชาชน ร่วมกันอนุรักษ์ประเพณีไทยล้านนา	ที่ทำการปกครองอำเภอเชียงดาว
รวม	๑๑ โครงการ	-	-	๒๘๐,๐๐๐	๒๓๐,๐๐๐	๓๔๕,๐๐๐	๓๔๕,๐๐๐	๓๔๕,๐๐๐	-	-	-

ก.ยุทธศาสตร์จังหวัดเชียงใหม่ ที่ ๓ เสริมสร้างสังคมให้มีคุณภาพ คงอัตลักษณ์ทางวัฒนธรรม

ข.ยุทธศาสตร์การพัฒนาของ อปท. จังหวัดเชียงใหม่ ที่ ๕ ยุทธศาสตร์การพัฒนาคุณภาพชีวิตของประชาชน

๓. ยุทธศาสตร์การพัฒนาด้านสังคมและคุณภาพชีวิต

๓.๙ แผนงานงบกลาง

ที่	โครงการ	วัตถุประสงค์	เป้าหมาย (ผลผลิตของโครงการ)	งบประมาณ					ตัวชี้วัด (KPI)	ผลลัพธ์ที่คาดว่าจะได้รับ	หน่วยงานที่รับผิดชอบหลัก
				๒๕๖๑ (บาท)	๒๕๖๒ (บาท)	๒๕๖๓ (บาท)	๒๕๖๔ (บาท)	๒๕๖๕ (บาท)			
๑	โครงการสงเคราะห์เบี้ยยังชีพผู้สูงอายุ	เพื่อจ่ายเงินสงเคราะห์เบี้ยยังชีพให้ความช่วยเหลือผู้สูงอายุ	ช่วยเหลือเงินสงเคราะห์เบี้ยยังชีพเดือนละ ๑ ครั้ง	๗,๘๐๐,๐๐๐	๘,๕๐๐,๐๐๐	๘,๘๐๐,๐๐๐	๙,๐๐๐,๐๐๐	๙,๒๐๐,๐๐๐	จำนวนผู้รับเบี้ยยังชีพ	ผู้สูงอายุได้รับความช่วยเหลือด้านเบี้ยยังชีพ	สำนักปลัด
๒	โครงการสงเคราะห์เบี้ยยังชีพ ผู้พิการ	เพื่อจ่ายเงินสงเคราะห์เบี้ยยังชีพให้ความช่วยเหลือผู้พิการ	ช่วยเหลือเงินสงเคราะห์เบี้ยยังชีพเดือนละ ๑ ครั้ง	๑,๕๐๐,๐๐๐	๑,๖๐๐,๐๐๐	๑,๗๐๐,๐๐๐	๑,๘๐๐,๐๐๐	๑,๙๐๐,๐๐๐	จำนวนผู้รับเบี้ยยังชีพ	ผู้พิการได้รับความช่วยเหลือด้านเบี้ยยังชีพ	สำนักปลัด
๓	โครงการสงเคราะห์เบี้ยยังชีพผู้ป่วยเอดส์	เพื่อจ่ายเงินสงเคราะห์เบี้ยยังชีพให้ความช่วยเหลือผู้ป่วยเอดส์ ฯลฯ	ช่วยเหลือเงินสงเคราะห์เบี้ยยังชีพเดือนละ ๑ ครั้ง	๑๐๘,๐๐๐	๑๐๘,๐๐๐	๑๐๘,๐๐๐	๑๐๘,๐๐๐	๑๐๘,๐๐๐	จำนวนผู้รับเบี้ยยังชีพ	ผู้ป่วยเอดส์ได้รับความช่วยเหลือด้านเบี้ยยังชีพ	สำนักปลัด
รวม	๓ โครงการ	-	-	๙,๔๐๘,๐๐๐	๑๐,๒๐๘,๐๐๐	๑๐,๖๐๘,๐๐๐	๑๐,๙๐๘,๐๐๐	๑๑,๒๐๘,๐๐๐	-	-	-

ก.ยุทธศาสตร์จังหวัดเชียงใหม่ ที่ ๔ ส่งเสริมและพัฒนาทรัพยากรธรรมชาติและสิ่งแวดล้อม ให้สมบูรณ์ โดยใช้เทคโนโลยีและนวัตกรรม

ข.ยุทธศาสตร์การพัฒนาของ อปท. จังหวัดเชียงใหม่ ที่ ๓ ยุทธศาสตร์การบริหารจัดการทรัพยากรธรรมชาติและสิ่งแวดล้อม

๔. ยุทธศาสตร์การพัฒนาด้านทรัพยากรธรรมชาติและสิ่งแวดล้อม

๔.๑ แผนงานการรักษาความสงบภายใน

ที่	โครงการ	วัตถุประสงค์	เป้าหมาย (ผลผลิตของโครงการ)	งบประมาณ					ตัวชี้วัด (KPI)	ผลลัพธ์ที่คาดว่าจะได้รับ	หน่วยงานที่ รับผิดชอบหลัก
				๒๕๖๑ (บาท)	๒๕๖๒ (บาท)	๒๕๖๓ (บาท)	๒๕๖๔ (บาท)	๒๕๖๕ (บาท)			
๑	โครงการบูรณาการ ป้องกันและควบคุม ไฟฟ้า	เพื่อป้องกันและควบคุม ไฟฟ้า เช่น การฝึกอบรม ให้ความรู้,การทำแนวกัน ไฟ ฯลฯ	ประชาชนมีความรู้เรื่อง การป้องกันและควบคุม ไฟฟ้า มีส่วนร่วมในการ จัดทำแนวกันไฟ และ กิจกรรมอื่นๆที่เกี่ยวข้อง กับการป้องกันและ ควบคุมไฟฟ้า	๒๐,๐๐๐	๒๐,๐๐๐	๒๐,๐๐๐	๒๐,๐๐๐	๒๐,๐๐๐	ร้อยละ ๗๐ ของผู้ เข้ารับการอบรมได้ มีส่วนร่วมในการ จัดทำแนวกันไฟ	ประชาชนมีความรู้เรื่อง การป้องกันและควบคุม ไฟฟ้า มีส่วนร่วมในการ จัดทำแนวกันไฟ และ กิจกรรมอื่นๆที่ เกี่ยวข้องกับการป้องกัน และควบคุมไฟฟ้า	สำนักปลัด
รวม	๑ โครงการ	-	-	๒๐,๐๐๐	๒๐,๐๐๐	๒๐,๐๐๐	๒๐,๐๐๐	๒๐,๐๐๐	-	-	-

ก.ยุทธศาสตร์จังหวัดเชียงใหม่ ที่ ๔ ส่งเสริมและพัฒนาทรัพยากรธรรมชาติและสิ่งแวดล้อม ให้สมบูรณ์ โดยใช้เทคโนโลยีและนวัตกรรม

ข.ยุทธศาสตร์การพัฒนาของ อปท. จังหวัดเชียงใหม่ ที่ ๓ ยุทธศาสตร์การบริหารจัดการทรัพยากรธรรมชาติและสิ่งแวดล้อม

๔. ยุทธศาสตร์การพัฒนาด้านทรัพยากรธรรมชาติและสิ่งแวดล้อม

๔.๒ แผนงานสาธารณสุข

ที่	โครงการ	วัตถุประสงค์	เป้าหมาย (ผลผลิตของโครงการ)	งบประมาณ					ตัวชี้วัด (KPI)	ผลลัพธ์ที่คาดว่าจะได้รับ
				๒๕๖๑ (บาท)	๒๕๖๒ (บาท)	๒๕๖๓ (บาท)	๒๕๖๔ (บาท)	๒๕๖๕ (บาท)		
๑	โครงการท้องถิ่นงาม ๓ ส (สะอาด สวยงาม สุขภาพดี)	เพื่อให้พื้นที่ในเขตเทศบาลเป็นเมืองที่น่าอยู่ น่าอาศัย	จัดกิจกรรมโครงการท้องถิ่นงาม ๓ ส ในทุกชุมชนในเขตเทศบาล	๒๐,๐๐๐	๒๐,๐๐๐	๒๐,๐๐๐	๒๐,๐๐๐	๒๐,๐๐๐	จำนวน ผู้เข้าร่วมกิจกรรม	ชุมชนในเขตเทศบาลเป็นเมืองน่าอยู่ น่าอาศัย
๒	โครงการป้องกันและลดภาวะโลกร้อน	เพื่อรณรงค์และประชาสัมพันธ์ให้ประชาชนเข้าใจและตระหนักถึงให้ภาวะการเปลี่ยนแปลงที่เกิดขึ้นจากภาวะโลกร้อน	จัดกิจกรรมรณรงค์และประชาสัมพันธ์ในพื้นที่เขตเทศบาล	๕,๐๐๐	๕,๐๐๐	๑๐,๐๐๐	๑๐,๐๐๐	๑๐,๐๐๐	จำนวนการเฝ้าลดลง	ชุมชนมีสิ่งแวดล้อมที่ดีปราศจากมลพิษ
๓	โครงการป้องกันและแก้ไขปัญหามลพิษทางอากาศ	เพื่อให้ชุมชนในเขตเทศบาลปลอดมลภาวะทางอากาศ มีอากาศที่ดี	จัดกิจกรรมรณรงค์และประชาสัมพันธ์การอบรมในการแก้ไขปัญหามลพิษทางอากาศ ๑ ครั้ง	๕,๐๐๐	๕,๐๐๐	๑๐,๐๐๐	๑๐,๐๐๐	๑๐,๐๐๐	จำนวน ๑ ครั้ง	ลดปัญหามลพิษทางอากาศ
๔	โครงการอบรมให้ความรู้กับประชาชน/เยาวชนเกี่ยวกับการอนุรักษ์ธรรมชาติ	เพื่อส่งเสริมให้ประชาชน/เยาวชนตระหนักและห่วงแหนทรัพยากรธรรมชาติการใช้ประโยชน์และโทษของการทำลายป่าและการดูแลแหล่งน้ำ	จัดอบรมให้ความรู้แก่ประชาชน/เยาวชนในเขตเทศบาล ปีละ ๑ ครั้ง	-	-	๒๐,๐๐๐	๒๐,๐๐๐	๒๐,๐๐๐	ร้อยละ ๘๐ ของกลุ่ม เป้าหมายมีความพึงพอใจ	ประชาชน/เยาวชนในเขตเทศบาลฯ ตระหนักและห่วงแหนทรัพยากรทางธรรมชาติ
รวม	๔ โครงการ	-	-	๓๐,๐๐๐	๓๐,๐๐๐	๖๐,๐๐๐	๖๐,๐๐๐	๖๐,๐๐๐	-	-

หน่วยงานที่ รับผิดชอบหลัก
กองสาธารณสุข
กองสาธารณสุข
กองสาธารณสุข
กองสาธารณสุข
-

ก.ยุทธศาสตร์จังหวัดเชียงใหม่ ที่ ๔ ส่งเสริมและพัฒนาทรัพยากรธรรมชาติและสิ่งแวดล้อม ให้สมบูรณ์ โดยใช้เทคโนโลยีและนวัตกรรม

ข.ยุทธศาสตร์การพัฒนาของ อปท. จังหวัดเชียงใหม่ ที่ ๓ ยุทธศาสตร์การบริหารจัดการทรัพยากรธรรมชาติและสิ่งแวดล้อม

๔. ยุทธศาสตร์การพัฒนาด้านทรัพยากรธรรมชาติและสิ่งแวดล้อม

๔.๓ แผนงานเคหะและชุมชน

ที่	โครงการ	วัตถุประสงค์	เป้าหมาย (ผลผลิตของ โครงการ)	งบประมาณ					ตัวชี้วัด (KPI)	ผลลัพธ์ที่คาดว่าจะ ได้รับ	หน่วยงานที่ รับผิดชอบหลัก
				๒๕๖๑ (บาท)	๒๕๖๒ (บาท)	๒๕๖๓ (บาท)	๒๕๖๔ (บาท)	๒๕๖๕ (บาท)			
๑	โครงการปรับเปลี่ยน ผัง กลบ บ่อทิ้งขยะมูลฝอย ของเทศบาล	เพื่อปรับเปลี่ยนบ่อขยะมูล ฝอยให้รองรับขยะได้ เพิ่มขึ้น บูรณาการร่วมกับ เทศบาลพระธาตุปู่ก่า	ปรับปรุงบ่อขยะ มูลฝอย	๑๐๐,๐๐๐	๑๐๐,๐๐๐	๑๐๐,๐๐๐	๑๐๐,๐๐๐	๑๐๐,๐๐๐	จำนวนครั้งที่ ปรับปรุงบ่อ ขยะ	บ่อทิ้งขยะมูลฝอยมี ความปลอดภัยไม่เป็น อันตรายต่อสิ่งแวดล้อม	กองสาธารณสุข
๒	โครงการบริหารจัดการ ขยะมูลฝอยชุมชน "เมืองงายสะอาด"	เพื่อให้การบริหารจัดการ ขยะมูลฝอยในพื้นที่ ประชาชนและโรงเรียนใน เขตเทศบาลมีจิตสำนึก ร่วมกันของประชาชนใน การแก้ไขปัญหาขยะมูล ฝอย ภายใต้หลัก ๓Rs (ใช้น้อย ใช้ซ้ำและนำ กลับมาใช้ใหม่)	ประชาชนมีความ รับผิดชอบร่วมกัน ในการบริหาร จัดการขยะมูล ฝอย ลดปริมาณ ขยะมูลฝอย สภาพแวดล้อมดี ขึ้น	๕๐,๐๐๐	๑๐๐,๐๐๐	๑๐๐,๐๐๐	๑๐๐,๐๐๐	๑๐๐,๐๐๐	ร้อยละของ ปริมาณขยะ ลดลง	ประชาชนมีความ รับผิดชอบร่วมกันใน การบริหารจัดการขยะ ปริมาณขยะลดลง มี รายได้จากการคัดแยก ขยะ	กองสาธารณสุข
๓	โครงการธนาคารขยะ	เพื่อให้มีการนำขยะที่ใช้ แล้วกลับมาใช้ใหม่ได้	ส่งเสริมชุมชนใน การจัดทำ กองทุนธนาคาร ขยะ	-	-	๒๐,๐๐๐	๒๐,๐๐๐	๒๐,๐๐๐	จำนวน ผู้เข้าร่วม กิจกรรม	ประชาชนในเขต เทศบาลมีการจัดการ ขยะได้ถูกหลัก	กองสาธารณสุข

๔.๓ แผนงานเคหะและชุมชน

ที่	โครงการ	วัตถุประสงค์	เป้าหมาย (ผลผลิตของ โครงการ)	งบประมาณ					ตัวชี้วัด (KPI)	ผลลัพธ์ที่คาดว่าจะ ได้รับ	หน่วยงานที่ รับผิดชอบหลัก
				๒๕๖๑ (บาท)	๒๕๖๒ (บาท)	๒๕๖๓ (บาท)	๒๕๖๔ (บาท)	๒๕๖๕ (บาท)			
๔	โครงการก่อสร้าง ธนาคารน้ำใต้ดิน	ส่งเสริมการจัดการความรู้ ตามแบบเศรษฐกิจ พอเพียง การอนุรักษ์ดิน และน้ำ	จำนวน ๕ บ่อ ต่อหมู่บ้าน	-	๓๕,๐๐๐	๓๕,๐๐๐	๓๕,๐๐๐	๓๕,๐๐๐	แก้ไขปัญหา น้ำท่วมขัง และน้ำแล้งใน เขตเทศบาล	ประชาชนได้รับความรู้ เกี่ยวกับเศรษฐกิจ พอเพียง การอนุรักษ์ ดิน-น้ำ ปัญหาน้ำท่วม ขังลดลง	กองช่าง
รวม	๔ โครงการ	-	-	๑๕๐,๐๐๐	๒๓๕,๐๐๐	๒๕๕,๐๐๐	๒๕๕,๐๐๐	๒๕๕,๐๐๐	-	-	-

ก.ยุทธศาสตร์จังหวัดเชียงใหม่ ที่ ๔ ส่งเสริมและพัฒนาทรัพยากรธรรมชาติและสิ่งแวดล้อม ให้สมบูรณ์ โดยใช้เทคโนโลยีและนวัตกรรม

ข.ยุทธศาสตร์การพัฒนาของ อปท. จังหวัดเชียงใหม่ ที่ ๓ ยุทธศาสตร์การบริหารจัดการทรัพยากรธรรมชาติและสิ่งแวดล้อม

๔. ยุทธศาสตร์การพัฒนาด้านทรัพยากรธรรมชาติและสิ่งแวดล้อม

๔.๔ แผนงานการเกษตร

ที่	โครงการ	วัตถุประสงค์	เป้าหมาย (ผลผลิตของโครงการ)	งบประมาณ					ตัวชี้วัด (KPI)	ผลลัพธ์ที่คาดว่าจะได้รับ	หน่วยงานที่รับผิดชอบหลัก
				๒๕๖๑ (บาท)	๒๕๖๒ (บาท)	๒๕๖๓ (บาท)	๒๕๖๔ (บาท)	๒๕๖๕ (บาท)			
๑	โครงการรกรักษา รักษา รักษาแผ่นดิน	เพื่อสนองพระราชดำริของ พระบาทสมเด็จพระเจ้าอยู่หัวเพื่อ สร้างจิตสำนึกและส่งเสริมการมี ส่วนร่วมของประชาชนและ หน่วยงานภาครัฐ ได้ตระหนัก ถึงความสำคัญของการอนุรักษ์ ทรัพยากรป่าไม้และแหล่งน้ำ ร่วมกันฟื้นฟูและเพิ่มพื้นที่สีเขียว	สร้างจิตสำนึกและ ส่งเสริมการมีส่วนร่วม ของประชาชนและ หน่วยงานภาครัฐ ได้ ตระหนักถึงความสำคัญ ของการอนุรักษ์ทรัพยากร ป่าไม้และแหล่งน้ำ ร่วมกันฟื้นฟูและเพิ่ม พื้นที่สีเขียว	๑๐,๐๐๐	๑๐,๐๐๐	๑๐,๐๐๐	๑๐,๐๐๐	๑๐,๐๐๐	ร้อยละของ พื้นที่สีเขียว เพิ่มขึ้น	มีพื้นที่สีเขียว เพิ่มขึ้นพื้นที่ในเขต เทศบาลมีความ สวยงามเป็น ระเบียบเรียบร้อย	กองสาธารณสุข
๒	โครงการสนับสนุนการ ทำฝายแม้วและปลูกป่า	เพื่อให้พื้นที่ป่าเขียว และชุ่มชื้น เพื่อการอนุรักษ์ทรัพยากรป่าไม้ และแหล่งน้ำ ร่วมกันฟื้นฟูและ เพิ่มพื้นที่สีเขียว	จัดกิจกรรมทำฝายและ ปลูกป่า	-	-	๑๐,๐๐๐	๑๐,๐๐๐	๑๐,๐๐๐	ร้อยละของ พื้นที่สีเขียว เพิ่มขึ้น	ชุมชนมีป่าไม้ที่ อุดมสมบูรณ์	กองสาธารณสุข

๔.๔ แผนงานการเกษตร

ที่	โครงการ	วัตถุประสงค์	เป้าหมาย (ผลผลิตของโครงการ)	งบประมาณ					ตัวชี้วัด (KPI)	ผลลัพธ์ที่คาดว่าจะได้รับ	หน่วยงานที่รับผิดชอบหลัก
				๒๕๖๑ (บาท)	๒๕๖๒ (บาท)	๒๕๖๓ (บาท)	๒๕๖๔ (บาท)	๒๕๖๕ (บาท)			
๓	โครงการอนุรักษ์พันธุกรรมพืชอันเนื่องมาจากพระราชดำริ	เพื่ออนุรักษ์พันธุ์พืชหายากในท้องถิ่น ตามพระราชดำริสมเด็จพระเทพรัตนราชสุดาฯ. เพื่อสร้างความเข้าใจ และทำให้ตระหนักถึงความสำคัญของพันธุกรรมพืชต่างๆ ในท้องถิ่น	จัดกิจกรรมเพาะพันธุ์พืชหายากในท้องถิ่น	-	๒๐,๐๐๐	๒๐,๐๐๐	๒๐,๐๐๐	๒๐,๐๐๐	ร้อยละของพันธุ์พืชหายากในท้องถิ่นที่ได้รับการอนุรักษ์	พันธุ์พืชหายากในท้องถิ่นที่ได้รับ การอนุรักษ์	สำนักปลัด กองสาธารณสุข
๕	เทศบาลตำบลเมืองยาง คืนคลองสวยสุขใจ เที่ยวท้องถิ่น	๑.เพื่อส่งเสริมการท่องเที่ยวและวิถีเกษตร ๒.เพื่อยกระดับการทำงานแบบประชารัฐให้ทุกภาคส่วนมีส่วนร่วมในการดำเนินงานด้านการพัฒนาสิ่งแวดล้อมและทรัพยากรธรรมชาติ	๑.พัฒนาคูคลองเพื่อเป็นแหล่งท่องเที่ยวและพักผ่อนหย่อนใจ ๒.สร้างสรรค์ประสานพลังประชารัฐโดยการมีส่วนร่วมในการพัฒนาสิ่งแวดล้อมและทรัพยากรธรรมชาติ	-	๕,๕๐๐	๒๐,๐๐๐	๒๐,๐๐๐	๒๐,๐๐๐	๑.ร้อยละ ๘๐ ของกลุ่มเป้าหมายมีความพึงพอใจ ๒.มีพื้นที่คลองต้นแบบ	ส่งเสริมการพัฒนาการท่องเที่ยววิถีคลองวิถีเกษตร	กองสาธารณสุข
รวม	๔ โครงการ	-	-	๑๐,๐๐๐	๓๕,๕๐๐	๖๐,๐๐๐	๖๐,๐๐๐	๖๐,๐๐๐	-	-	-

ก.ยุทธศาสตร์จังหวัดเชียงใหม่ ที่ ๖ การพัฒนาระบบบริหารจัดการภาครัฐและการให้บริการประชาชนตามหลักธรรมาภิบาล

ข.ยุทธศาสตร์การพัฒนาของ อปท. จังหวัดเชียงใหม่ ที่ ๗ ยุทธศาสตร์การบริหารจัดการบ้านเมืองที่ดี

๕.ยุทธศาสตร์การพัฒนาด้านการบริหารจัดการบ้านเมืองที่ดี

๕.๑ แผนงานบริหารงานทั่วไป

ที่	โครงการ	วัตถุประสงค์	เป้าหมาย (ผลผลิตของโครงการ)	งบประมาณ					ตัวชี้วัด (KPI)	ผลลัพธ์ที่คาดว่าจะได้รับ	หน่วยงานที่รับผิดชอบหลัก
				๒๕๖๑ (บาท)	๒๕๖๒ (บาท)	๒๕๖๓ (บาท)	๒๕๖๔ (บาท)	๒๕๖๕ (บาท)			
๑	โครงการฝึกอบรมเพื่อพัฒนาและเพิ่มประสิทธิภาพการปฏิบัติงาน	เพื่อให้บุคลากรของเทศบาลคณะผู้บริหาร, สมาชิกสภา, มีความรู้ความเข้าใจในการปฏิบัติงาน โดยเน้นด้านจริยธรรมและคุณธรรมในการปฏิบัติงานรวมถึงการศึกษาดูงานนอกสถานที่เพื่อเพิ่มศักยภาพและนำไปสู่การพัฒนาท้องถิ่น	จัดฝึกอบรมปีละ ๑ ครั้ง	๒๐๐,๐๐๐	๒๕๐,๐๐๐	๒๕๐,๐๐๐	๒๕๐,๐๐๐	๒๕๐,๐๐๐	ร้อยละ ๘๐ ของกลุ่มเป้าหมายมีความรู้ความเข้าใจ	บุคลากรในองค์กรเทศบาลได้เกิดการพัฒนาด้านความรู้ความเข้าใจและสามารถนำความรู้และประสบการณ์ที่ได้รับไปพัฒนาท้องถิ่นให้เกิดประโยชน์ต่อราชการ	สำนักปลัด

๕.๑ แผนงานบริหารงานทั่วไป

ที่	โครงการ	วัตถุประสงค์	เป้าหมาย (ผลผลิตของโครงการ)	งบประมาณ					ตัวชี้วัด (KPI)	ผลลัพธ์ที่คาดว่าจะ ได้รับ	หน่วยงานที่ รับผิดชอบหลัก
				๒๕๖๑ (บาท)	๒๕๖๒ (บาท)	๒๕๖๓ (บาท)	๒๕๖๔ (บาท)	๒๕๖๕ (บาท)			
๒	โครงการฝึกอบรมการจัดการความรู้ในการพัฒนาองค์กร (KM) เพื่อเพิ่มประสิทธิภาพในการปฏิบัติงาน	เพื่อเพิ่มประสิทธิภาพในการปฏิบัติงานแก่คณะผู้บริหาร, สมาชิกสภา, พนักงาน ลูกจ้างของเทศบาลฯ บุคลากรของเทศบาลมีเวทีแลกเปลี่ยนเรียนรู้ในเรื่องการปฏิบัติงาน	จัดเวทีแลกเปลี่ยนเรียนรู้ในเรื่องการปฏิบัติงาน ถ่ายทอดความรู้ที่ได้รับจากการไปเข้ารับการอบรม	๑๕,๐๐๐	๑๕,๐๐๐	๑๕,๐๐๐	๑๕,๐๐๐	๑๕,๐๐๐	ร้อยละ ๘๐ ของกลุ่มเป้าหมายมีความรู้ความเข้าใจ	บุคลากรในองค์กรเทศบาลมีประสิทธิภาพเพิ่มมากขึ้น สามารถนำความรู้และประสบการณ์ที่ได้รับไปพัฒนาท้องถิ่นให้เกิดประโยชน์ต่อราชการ	สำนักปลัด
๓	โครงการสำรวจโรงเรียนที่ดินและป่าในเขตเทศบาล/สำรวจแนวเขตเทศบาล/วางผังเมืองชุมชนในเขตเทศบาลตำบลเมืองงาย	เพื่อปรับปรุงภาษี, สำรวจแนวเขตตลอดจนจัดทำผังเมืองชุมชน ได้ครบถ้วนและถูกต้อง	สำรวจในเขตพื้นที่เทศบาลตำบลเมืองงาย	-	-	๕๐,๐๐๐	๕๐,๐๐๐	๕๐,๐๐๐	ร้อยละของพื้นที่ที่ได้รับการสำรวจ	จัดเก็บรายได้ครบถ้วนและถูกต้อง, มีการสำรวจแนวเขตที่ชัดเจน และมีระบบการวางผังเมืองชุมชนที่เป็นมาตรฐานในด้านคมนาคม สาธารณูปโภค และสาธารณูปการ	กองคลัง

๕.๑ แผนงานบริหารงานทั่วไป

ที่	โครงการ	วัตถุประสงค์	เป้าหมาย (ผลผลิตของโครงการ)	งบประมาณ					ตัวชี้วัด (KPI)	ผลลัพธ์ที่คาดว่าจะ ได้รับ	หน่วยงานที่ รับผิดชอบหลัก
				๒๕๖๑ (บาท)	๒๕๖๒ (บาท)	๒๕๖๓ (บาท)	๒๕๖๔ (บาท)	๒๕๖๕ (บาท)			
๔	โครงการจัดทำแผนที่ ภาษีและทะเบียน ทรัพย์สิน	เพื่อจัดทำแผนที่ภาษี อย่างเป็นระบบ	เทศบาลตำบลเมืองยาง สามารถจัดเก็บภาษีได้ เพิ่มมากขึ้น	๒๐,๐๐๐	๒๐,๐๐๐	-	-	-	สัดส่วนการ จัดทำแผนที่ ภาษีในระบบ เพิ่มขึ้น	มีรายได้จากการ จัดเก็บภาษีเพิ่มขึ้น	กองคลัง
๕	โครงการพัฒนา ประสิทธิภาพการ จัดเก็บรายได้	เพื่อการจัดทำหรือปรับ ข้อมูลแผนที่ภาษีและ ทะเบียนทรัพย์สิน การ จัดทำฐานข้อมูลในการ จัดเก็บรายได้	เทศบาลตำบลเมืองยาง สามารถจัดเก็บภาษีได้ เพิ่มมากขึ้น	-	-	๕๐,๐๐๐	๕๐,๐๐๐	๕๐,๐๐๐	สัดส่วนการ จัดทำแผนที่ ภาษีในระบบ เพิ่มขึ้น	มีรายได้จากการ จัดเก็บภาษีเพิ่มขึ้น	กองคลัง
๖	โครงการเสียภาษี ร่วมกันสร้างสรรค์ ชุมชนสู่สังคมที่ยั่งยืน	เพื่อส่งเสริมการสร้าง จิตสำนึกในการเสียภาษี ให้กับประชาชน โดย ให้ประชาชนมีส่วนร่วม ในพัฒนารายได้ของ เทศบาล	ประชาชนในเขต เทศบาลมีความรู้ความ เข้าใจเกี่ยวกับการ จัดเก็บภาษีของเทศบาล	๑๕,๐๐๐	๑๕,๐๐๐	๑๕,๐๐๐	๑๕,๐๐๐	๑๕,๐๐๐	ร้อยละ ๑๐๐ ของกลุ่ม เป้าหมาย ชำระภาษี	มีรายได้จากการ จัดเก็บภาษีเพิ่ม	กองคลัง

๕.๑ แผนงานบริหารงานทั่วไป

ที่	โครงการ	วัตถุประสงค์	เป้าหมาย (ผลผลิตของโครงการ)	งบประมาณ					ตัวชี้วัด (KPI)	ผลลัพธ์ที่คาดว่าจะ ได้รับ	หน่วยงานที่ รับผิดชอบหลัก
				๒๕๖๑ (บาท)	๒๕๖๒ (บาท)	๒๕๖๓ (บาท)	๒๕๖๔ (บาท)	๒๕๖๕ (บาท)			
๗	โครงการจัดกิจกรรมวัน เทศบาล	เพื่อเป็นการเชิดชู ความสำคัญของการ ปกครองท้องถิ่นรูปแบบ เทศบาล	คณะผู้บริหาร สมาชิก พนักงานและลูกจ้าง ของเทศบาลร่วมกันจัด กิจกรรม ปีละ ๑ ครั้ง	-	-	๑๐,๐๐๐	๑๐,๐๐๐	๑๐,๐๐๐	จำนวนครั้งที่ จัดกิจกรรม	ประชาชนเห็นความ สำคัญของการ ปกครองท้องถิ่น รูปแบบเทศบาล	สำนักปลัด
๘	โครงการเทศบาลสัญจร	เพื่อออกพื้นที่บริการ ประชาชน ในเขต เทศบาลในงานด้าน ต่าง ๆ	จัดกิจกรรม ปีละ ๑ ครั้ง	๒๐,๐๐๐	๒๐,๐๐๐	๕๐,๐๐๐	๕๐,๐๐๐	๕๐,๐๐๐	จำนวนครั้งที่ จัดกิจกรรม	ประชาชนได้รับ บริการ และได้ความรู้ ในกิจการงานของ เทศบาล	สำนักปลัด
๙	โครงการจัดการเลือกตั้ง สมาชิกสภาท้องถิ่นและ ผู้บริหารท้องถิ่น	เพื่อจัดให้มีการเลือกตั้ง ในการเลือกตั้งสมาชิก สภาท้องถิ่น และ ผู้บริหารท้องถิ่น	ประชาชนผู้มีสิทธิ เลือกตั้งในเขตเทศบาล ตำบลเมืองงาย จำนวน ๗ ชุมชน	๓๐๐,๐๐๐	๓๐๐,๐๐๐	๓๐๐,๐๐๐	๑๐,๐๐๐	๑๐,๐๐๐	จำนวนผู้มา ใช้สิทธิ เลือกตั้ง ทั้ง จำนวน ๗ ชุมชน	ประชาชนได้ไปใช้ สิทธิในการลงคะแนน เลือกตั้ง สมาชิกสภา ท้องถิ่นและผู้บริหาร ท้องถิ่น	สำนักปลัด
๑๐	โครงการจ้างประเมิน และสำรวจความพึง พอใจผู้รับบริการของ เทศบาล	เพื่อทราบถึงปัญหา ความต้องการของ ประชาชนในการ ให้บริการด้านต่าง ๆ ของเทศบาล	จ้างสำรวจความพึง พอใจของประชาชนต่อ เทศบาลปีละ ๑ ครั้ง	๓๐,๐๐๐	๓๐,๐๐๐	๓๐,๐๐๐	๓๐,๐๐๐	๓๐,๐๐๐	จำนวน ๑ ครั้ง	เทศบาลทราบผล และความคิดเห็นของ ประชาชนที่มารับ บริการ	สำนักปลัด

๕.๑ แผนงานบริหารงานทั่วไป

ที่	โครงการ	วัตถุประสงค์	เป้าหมาย (ผลผลิตของโครงการ)	งบประมาณ					ตัวชี้วัด (KPI)	ผลลัพธ์ที่คาดว่าจะ ได้รับ	หน่วยงานที่ รับผิดชอบหลัก
				๒๕๖๑ (บาท)	๒๕๖๒ (บาท)	๒๕๖๓ (บาท)	๒๕๖๔ (บาท)	๒๕๖๕ (บาท)			
๑๑	ค่าใช้จ่ายในการรังวัด ที่ดินสาธารณประโยชน์	เพื่อจ่ายเป็น ค่าธรรมเนียมรังวัด ค่า หมุดหลัก เขตที่ดิน ฯลฯ	พื้นที่ในเขตเทศบาลที่ ได้ทำการรังวัดเป็นไป ด้วยความถูกต้องโดยรู้ แนวเขตพื้นที่ที่ชัดเจน	๒๐,๐๐๐	๓๐,๐๐๐	๓๐,๐๐๐	๓๐,๐๐๐	๓๐,๐๐๐	ตลอดปี	พื้นที่ในเขตเทศบาลที่ ได้ทำการรังวัดเป็นไป ด้วยความถูกต้องโดย รู้แนวเขตพื้นที่ที่ชัดเจน	สำนักปลัด
๑๒	โครงการติดตามและ ประเมินผลตาม แผนพัฒนาฯ	เพื่อประเมินผลการ ปฏิบัติ งานของเทศบาล	จัดทำรวบรวมข้อมูล ปีละ ๒ ครั้ง หรือ ตามที่คณะกรรมการ กำหนด	๕,๐๐๐	๕,๐๐๐	๕,๐๐๐	๕,๐๐๐	๕,๐๐๐	จำนวน ครั้งที่ ติดตามและ ประเมินผล	ประชาชนได้ทราบถึง ผลการปฏิบัติงานของ เทศบาล	สำนักปลัด
๑๓	โครงการจัดกิจกรรมวัน ท้องถิ่นไทย	เพื่อจัดกิจกรรมวัน ท้องถิ่นไทย เช่น กิจกรรมทำบุญตัก บาตรการคัดเลือก และ การมอบรางวัล การ แข่งขันกีฬา เป็นต้น และเพื่อเป็นการเชิดชู ความสำคัญของการ ปกครองท้องถิ่นรูปแบบ เทศบาล	พนักงานเทศบาลตำบล เมืองงาย	๑๐,๐๐๐	๑๐,๐๐๐	๑๐,๐๐๐	๑๐,๐๐๐	๑๐,๐๐๐	ร้อยละ ๘๐ ของ กลุ่มเป้าหมาย เข้าร่วม กิจกรรม	ประชาชนเห็นความ สำคัญของการ ปกครองท้องถิ่น รูปแบบเทศบาล	สำนักปลัด
รวม	๑๓ โครงการ	-	-	๖๓๕,๐๐๐	๖๙๕,๐๐๐	๘๑๕,๐๐๐	๕๒๕,๐๐๐	๕๒๕,๐๐๐	-	-	-

ก.ยุทธศาสตร์จังหวัดเชียงใหม่ ที่ ๖ พัฒนาระบบบริหารจัดการภาครัฐและการให้บริการประชาชนตามหลักธรรมาภิบาล

ข.ยุทธศาสตร์การพัฒนาของ อปท. จังหวัดเชียงใหม่ ที่ ๗ ยุทธศาสตร์การบริหารจัดการบ้านเมืองที่ดี

๕.ยุทธศาสตร์การพัฒนาด้านการบริหารจัดการบ้านเมืองที่ดี

๕.๒ แผนงานเคหะและชุมชน

ที่	โครงการ	วัตถุประสงค์	เป้าหมาย (ผลผลิตของ โครงการ)	งบประมาณ					ตัวชี้วัด (KPI)	ผลลัพธ์ที่คาดว่าจะได้รับ	หน่วยงานที่รับผิดชอบหลัก
				๒๕๖๑ (บาท)	๒๕๖๒ (บาท)	๒๕๖๓ (บาท)	๒๕๖๔ (บาท)	๒๕๖๕ (บาท)			
๑	โครงการจัดประชุม/ฝึกอบรม ด้านงานช่าง การบริการสาธารณะ เพื่อจัดการประชุม/ฝึกอบรม ให้ความรู้แก่พนักงานเจ้าหน้าที่ต่าง ๆ	เพื่อจัดการประชุม/ฝึกอบรม ให้ความรู้แก่พนักงานเจ้าหน้าที่ต่าง ๆ	จัดการประชุม/ฝึกอบรม จำนวน ๒๐ ครั้ง ต่อปี	-	๔๐,๐๐๐	๔๐,๐๐๐	๔๐,๐๐๐	๔๐,๐๐๐	พนักงานเจ้าหน้าที่ และคณะกรรมการจัดซื้อจัดจ้างปฏิบัติงานได้อย่างถูกต้อง	พนักงานเจ้าหน้าที่ คณะกรรมการฯ มีความรู้ความเข้าใจ ตามระเบียบกฎหมาย	กองช่าง
รวม	๑ โครงการ	-	-	-	๔๐,๐๐๐	๔๐,๐๐๐	๔๐,๐๐๐	๔๐,๐๐๐	-	-	-

ก.ยุทธศาสตร์จังหวัดเชียงใหม่ ที่ ๖ การพัฒนาระบบบริหารจัดการภาครัฐและการให้บริการประชาชนตามหลักธรรมาภิบาล

ข.ยุทธศาสตร์การพัฒนาของ อปท. จังหวัดเชียงใหม่ ที่ ๗ ยุทธศาสตร์การบริหารจัดการบ้านเมืองที่ดี

๕.ยุทธศาสตร์การพัฒนาด้านการบริหารจัดการบ้านเมืองที่ดี

๕.๓ แผนงานสร้างความเข้มแข็งของชุมชน

ที่	โครงการ	วัตถุประสงค์	เป้าหมาย (ผลผลิตของโครงการ)	งบประมาณ					ตัวชี้วัด (KPI)	ผลลัพธ์ที่คาดว่าจะได้รับ	หน่วยงานที่รับผิดชอบหลัก
				๒๕๖๑ (บาท)	๒๕๖๒ (บาท)	๒๕๖๓ (บาท)	๒๕๖๔ (บาท)	๒๕๖๕ (บาท)			
๑	โครงการฝึกอบรมให้ความรู้ด้านกฎหมายที่เกี่ยวข้องในชีวิตประจำวัน	เพื่อส่งเสริมให้ประชาชน กลุ่มผู้นำ แกนนำชุมชน คณะผู้บริหาร สมาชิกสภา พนักงานเทศบาล มีความรู้ความเข้าใจเกี่ยวกับกฎหมายที่จำเป็นในชีวิตประจำวัน	จัดฝึกอบรมจำนวน ๑ ครั้ง	-	-	๓๐,๐๐๐	๓๐,๐๐๐	๓๐,๐๐๐	ร้อยละ ๘๐ ของกลุ่ม เป้าหมายมีความรู้ความเข้าใจ	กลุ่มเป้าหมายมีความรู้ความเข้าใจเกี่ยวกับกฎหมายเบื้องต้นที่เกี่ยวข้องกับชีวิตประจำวันและสามารถนำไปปรับใช้ในชีวิตประจำวันได้	สำนักปลัด
๒	โครงการฝึกอบรมให้ความรู้เรื่องการจัดทำแผนพัฒนาท้องถิ่น	เพื่อให้เสริมสร้างความรู้ความเข้าใจในกระบวนการจัดทำแผนพัฒนาท้องถิ่น	จัดฝึกอบรมจำนวน ๑ ครั้ง	-	-	๒๐,๐๐๐	-	-	ร้อยละ ๘๐ ของกลุ่ม เป้าหมายมีความรู้ความเข้าใจ	กลุ่มเป้าหมายมีความเข้าใจในเรื่องการจัดทำแผนพัฒนาท้องถิ่นสามารถนำไปสู่การปฏิบัติได้อย่างแท้จริง	สำนักปลัด

๕.๓ แผนงานสร้างความเข้มแข็งของชุมชน

ที่	โครงการ	วัตถุประสงค์	เป้าหมาย (ผลผลิตของโครงการ)	งบประมาณ					ตัวชี้วัด (KPI)	ผลลัพธ์ที่คาดว่าจะได้รับ	หน่วยงานที่ รับผิดชอบหลัก
				๒๕๖๑ (บาท)	๒๕๖๒ (บาท)	๒๕๖๓ (บาท)	๒๕๖๔ (บาท)	๒๕๖๕ (บาท)			
๓	โครงการการส่งเสริมสนับสนุนเพื่อดำเนินการจัดทำแผนพัฒนาท้องถิ่น	เพื่อส่งเสริมการมีส่วนร่วมของประชาชนหน่วยงานต่างๆที่เกี่ยวข้อง ในการจัดทำแผนพัฒนาท้องถิ่น	การจัดเวทีประชาคมเพื่อจัดทำแผนพัฒนาท้องถิ่น เป็นไปตามระเบียบกระทรวงมหาดไทย	๓๐,๐๐๐	๑๕,๐๐๐	๑๕,๐๐๐	๑๕,๐๐๐	๑๕,๐๐๐	ร้อยละ ๘๐ ของกลุ่มเป้าหมายมีความรู้ความเข้าใจ	เทศบาลตำบลเมืองงาย มีแผนพัฒนาท้องถิ่นที่มีส่วนร่วมของประชาชนและจัดทำแผนพัฒนาท้องถิ่นเป็นไปตามระเบียบกระทรวงมหาดไทย	สำนักปลัด
๔	โครงการการส่งเสริมสนับสนุนเพื่อดำเนินการจัดทำแผนชุมชน	เพื่อการส่งเสริมสนับสนุนการจัดทำแผนชุมชน	จัดทำแผนชุมชน ชุมชนในเขตเทศบาลจำนวน ๗ ชุมชน	-	-	๑๕,๐๐๐	๑๕,๐๐๐	๑๕,๐๐๐	แผนชุมชนจำนวน ๗ ชุมชน	ประชาชนมีส่วนร่วมในการจัดทำแผนพัฒนาท้องถิ่นและแผนชุมชนสามารถตอบสนองต่อความต้องการของชุมชน	สำนักปลัด
รวม	๔ โครงการ	-	-	๓๐,๐๐๐	๑๕,๐๐๐	๘๐,๐๐๐	๖๐,๐๐๐	๖๐,๐๐๐	-	-	-

รายละเอียดโครงการพัฒนา
แผนพัฒนาท้องถิ่น (พ.ศ.๒๕๖๑-๒๕๖๕)
สำหรับ โครงการเกื้อหนุนคุณภาพขององค์กรปกครองส่วนท้องถิ่น
เทศบาลตำบลเมืองงาย

ก.ยุทธศาสตร์จังหวัดเชียงใหม่ ที่

ข. ยุทธศาสตร์การพัฒนาของ อปท. จังหวัดเชียงใหม่ ที่ ๑ ยุทธศาสตร์การพัฒนาโครงสร้างพื้นฐานเพื่อรองรับการพัฒนาเศรษฐกิจพอเพียง

๑. ยุทธศาสตร์พัฒนาด้านสาธารณูปโภคและโครงสร้างพื้นฐาน

๑.๑ แผนงานเคหะและชุมชน

ที่	โครงการ	วัตถุประสงค์	เป้าหมาย (ผลผลิตของโครงการ)	งบประมาณ					ตัวชี้วัด (KPI)	ผลลัพธ์ที่คาดว่าจะ ได้รับ	หน่วยงาน รับผิดชอบ หลัก
				๒๕๖๑ (บาท)	๒๕๖๒ (บาท)	๒๕๖๓ (บาท)	๒๕๖๔ (บาท)	๒๕๖๕ (บาท)			
๑	โครงการปรับปรุงผิวจราจรแบบ Overlay ด้วยแอสฟัลท์ติกคอนกรีต ซอยเทศบาล ๒๙ บ้านเมืองงาย หมู่ที่ ๒ ตำบลเมืองงาย อำเภอเชียงดาว จังหวัดเชียงใหม่ เชื่อมต่อถนนบ้านสหกรณ์ หมู่ที่ ๘ ตำบลเมืองงาย อำเภอเชียงดาว จังหวัดเชียงใหม่	๑.เพื่อปรับปรุงผิวจราจรที่ชำรุดเป็นหลุมเป็นบ่อ ๒.เพื่อปรับปรุงเส้นทางขนส่งผลผลิตทางการเกษตรออกสู่ตลาดได้สะดวกยิ่งขึ้น ๓.เพื่อลดอุบัติเหตุจากการใช้ยานพาหนะสัญจรบนถนนที่ได้มาตรฐาน	ช่วงที่ ๑ ทางหลวงท้องถิ่นหมายเลข ชม.ถ ๔๗-๐๒๕(เทศบาลตำบลเมืองงายซอย ๒๙ ม.๒) ขนาดผิวจราจรกว้าง ๔.๐๐ เมตร ระยะทาง ๑,๒๕๖ เมตร ช่วงที่ ๒ ทางหลวงท้องถิ่นหมายเลข ชม.ถ ๔๗-๐๐๓(บ้านใหม่ ม.๓-บ้านหนองบัว ม.๑๑) ขนาดผิวจราจรกว้าง ๔.๐๐ เมตร ระยะทาง ๗๖๔ เมตร	๒,๘๒๘,๐๐๐	-	-	-	-	๑.ประชาชนสามารถขนส่งสินค้าทางการเกษตรออกสู่ตลาดร้อยละ ๑๐๐ ของผลผลิตทั้งหมด ๒.อุบัติเหตุจากการใช้เส้นทางทั้งหมด ๓.อุบัติเหตุจากการใช้เส้นทางลดลง	๑.ประชาชนสามารถขนส่งสินค้าทางการเกษตรออกสู่ตลาดร้อยละ ๑๐๐ ของผลผลิตทั้งหมด ๒.ลดอุบัติเหตุจากการใช้เส้นทาง ๓. เป็นเส้นทางออกกำลังกาย ปั่นจักรยาน ส่งเสริมสุขภาพที่ดีแก่ประชาชน	อบจ.

ที่	โครงการ	วัตถุประสงค์	เป้าหมาย (ผลผลิตของโครงการ)	งบประมาณ					ตัวชี้วัด (KPI)	ผลลัพธ์ที่คาดว่าจะ ได้รับ	หน่วยงาน รับผิดชอบ หลัก
				๒๕๖๑ (บาท)	๒๕๖๒ (บาท)	๒๕๖๓ (บาท)	๒๕๖๔ (บาท)	๒๕๖๕ (บาท)			
๒	ปรับปรุงผิวจราจรแบบ Over-Lay ด้วยแอสฟัลต์คอนกรีตบ้านใหม่ หมู่ที่ ๓ ตำบลเมืองงาม เชื่อมบ้านปึงโค้ง หมู่ที่ ๑๓ ตำบลปึงโค้ง	๑.เพื่อปรับปรุงผิวจราจรที่ชำรุดเป็นหลุมเป็นบ่อ ๒.เพื่อปรับปรุงเส้นทางขนส่งผลผลิตทางการเกษตรออกสู่ตลาดได้สะดวกยิ่งขึ้น ๓.เพื่อลดอุบัติเหตุจากการใช้ยานพาหนะสัญจรบนถนนที่ได้มาตรฐาน	จำนวน ๓ ช่วง -ช่วงที่ ๑ กว้าง ๖.๐๐ เมตร ยาว ๑,๑๕๐.๐๐ เมตร -ช่วงที่ ๒ กว้าง ๕.๐๐ เมตร ยาว ๖๐๐ เมตร -ช่วงที่ ๓ กว้าง ๔.๐๐ เมตร ยาว ๒๐๐ เมตร	-	๓,๗๖๖,๐๐๐	-	-	-	ร้อยละระยะทางของถนนที่มาตรฐาน	๑.เส้นทางคมนาคมมีมาตรฐาน ๒.ลดอุบัติเหตุจากการใช้เส้นทาง ประชาชนสามารถเดินทางได้สะดวก รวดเร็วและการขนส่งผลผลิตทางการเกษตรมีความสะดวกมากขึ้น	อบจ.

ที่	โครงการ	วัตถุประสงค์	เป้าหมาย (ผลผลิตของโครงการ)	งบประมาณ					ตัวชี้วัด (KPI)	ผลลัพธ์ที่คาดว่าจะ ได้รับ	หน่วยงาน รับผิดชอบ หลัก
				๒๕๖๑ (บาท)	๒๕๖๒ (บาท)	๒๕๖๓ (บาท)	๒๕๖๔ (บาท)	๒๕๖๕ (บาท)			
๓	โครงการก่อสร้างถนนคอนกรีตเสริมเหล็กทางหลวงท้องถิ่น หมายเลข ชมถ. ๔๗-๐๕๒ จำนวน ๑ สาย จากทางหลวงท้องถิ่นสายแยกสายบ้านสหกรณ์ หมู่ที่ ๘ เทศบาลตำบลพระธาตุปู่กำ ถึงหมู่ที่ ๔ เทศบาลตำบลเมืองงาย	๑.เพื่อก่อสร้างถนนที่มีผิวจราจรมาตรฐาน ๒.เพื่อปรับปรุงเส้นทางขนส่งผลผลิตทางการเกษตรออกสู่ตลาดได้สะดวกยิ่งขึ้น ๓.เพื่อลดอุบัติเหตุจากการใช้ยานพาหนะสัญจรบนถนนที่ได้มาตรฐาน	ก่อสร้างถนนคอนกรีตเสริมเหล็ก ทางหลวงท้องถิ่น หมายเลข ชมถ. ๔๗-๐๕๒ จำนวน ๑ สายทาง ในเขตเทศบาลตำบลเมืองงาย จากทางหลวงท้องถิ่นสายแยกสายบ้านสหกรณ์ หมู่ที่ ๘ เทศบาลตำบลพระธาตุปู่กำ ถึงหมู่ที่ ๔ ตำบลเมืองงาย ขนาดผิวจราจรกว้าง ๖.๐๐ เมตร ระยะทาง ๑๕๐.๐๐ เมตร จาก กม. ๐+๐๐๐ ถึง กม.๐+๑๕๐ หรือพื้นที่ใช้สอยไม่น้อยกว่า ๙๐๐.๐๐ ตร.ม.	๕๐๐,๐๐๐	-	-	-	-	ร้อยละ ระยะทางของ ถนนที่ได้ มาตรฐาน	๑.เส้นทางคมนาคม มีมาตรฐาน ๒.ลดอุบัติเหตุจากการใช้เส้นทาง ประชาชนสามารถ เดินทางได้สะดวก รวดเร็วและการ ขนส่งผลผลิตทางการ เกษตรมีความ สะดวกมากขึ้น	อบจ.

ที่	โครงการ	วัตถุประสงค์	เป้าหมาย (ผลผลิตของโครงการ)	งบประมาณ					ตัวชี้วัด (KPI)	ผลลัพธ์ที่คาดว่าจะ ได้รับ	หน่วยงาน รับผิดชอบ หลัก
				๒๕๖๑ (บาท)	๒๕๖๒ (บาท)	๒๕๖๓ (บาท)	๒๕๖๔ (บาท)	๒๕๖๕ (บาท)			
๔	โครงการปรับปรุงผิวจราจรแบบ Overlay ด้วยแอสฟัลต์คอนกรีต บ้านสัน หมู่ที่ ๑๐ ตำบลเมืองงาย เชื่อมระหว่างเทศบาลตำบลเมืองงาย กับเทศบาลตำบลพระธาตุปู่ก่า	๑.เพื่อปรับปรุงซ่อมแซมถนนที่มีผิวจราจรมาตรฐาน ๒.เพื่อปรับปรุงเส้นทางขนส่งผลผลิตทางการเกษตรออกสู่ตลาดได้สะดวกยิ่งขึ้น ๓.เพื่อลดอุบัติเหตุจากการใช้ยานพาหนะสัญจรบนถนนที่ได้มาตรฐาน	ทางหลวงท้องถิ่น สายแยกทล.๑๑๗๘ ม.๑๐ บ้านสัน ตำบลเมืองงาย-แยกทล.๑๐๗ ม.๑๓ บ้านปิงโค้ง ตำบลปิงโค้ง กม. ๑+๖๐๐ ถึง กม. ๒+๐๒๐ ขนาดผิวจราจรกว้าง ๕.๐๐ เมตร ระยะทาง ๔๒๐.๐๐ เมตร หรือพื้นที่ใช้สอยไม่น้อยกว่า ๒,๑๐๐.๐๐ ตร.ม.	-	-	-	๑,๐๑๖,๐๐๐	-	ร้อยละระยะทางของถนนที่ได้มาตรฐาน	๑.ประชาชนสามารถขนส่งสินค้าทางการเกษตรออกสู่ตลาดร้อยละ ๑๐๐ ของผลผลิตทั้งหมด ๒.ลดอุบัติเหตุจากการใช้เส้นทาง ๓. เป็นเส้นทางออกกำลังกาย ปั่นจักรยาน ส่งเสริมสุขภาพที่ดีแก่ประชาชน	อบจ.
๕	โครงการก่อสร้างระบบประปาบาดาลขนาดใหญ่ (หมู่ที่ ๓)	เพื่อให้ประชาชนในพื้นที่ได้มีน้ำสะอาดในการอุปโภค-บริโภค	ระบบประปาพร้อมอุปกรณ์จำนวน ๑ แห่ง	-	-	-	๓,๕๐๐,๐๐๐	๓,๕๐๐,๐๐๐	ก่อสร้างตามแบบที่กำหนด	ประชาชนได้มีน้ำไว้ใช้ในการอุปโภคบริโภค	กองช่าง
๖	โครงการป้องกันตลิ่งลำน้ำแม่ซ้อนตั้งแต่ คอสะพาน(หัวสูง)ถึงสวนนายนายมานะ อินชัย (หมู่ที่ ๔)	เพื่อให้การระบายน้ำคล่องตัว และเพื่อป้องกันปัญหาน้ำท่วมขังในพื้นที่	ยาว ๑๐๐.๐๐ เมตร สูง ๔.๕๐ เมตร	-	-	-	๒,๕๐๐,๐๐๐	๒,๕๐๐,๐๐๐	ก่อสร้างตามแบบที่กำหนด	การระบายน้ำคล่องตัว ไม่มีปัญหาน้ำท่วมขัง	กองช่าง
รวม	๖ โครงการ	-	-	๕๐๐,๐๐๐	๓,๗๖๖,๐๐๐	-	๗,๐๑๖,๐๐๐	๖,๐๐๐,๐๐๐	-	-	-

บัญชีครุภัณฑ์
แผนพัฒนาท้องถิ่น (พ.ศ.๒๕๖๑-๒๕๖๕)
เทศบาลตำบลเมืองงาย

ที่	แผนงาน	หมวด	ประเภท	เป้าหมาย (ผลผลิตของครุภัณฑ์)	งบประมาณ					หน่วยงาน รับผิดชอบหลัก
					๒๕๖๑ (บาท)	๒๕๖๒(บาท)	๒๕๖๓ (บาท)	๒๕๖๔ (บาท)	๒๕๖๕(บาท)	
๑	แผนงาน บริหารงานทั่วไป	ครุภัณฑ์	ครุภัณฑ์สำนักงาน	เก้าอี้จัดเลี้ยง ได้รับมาตรฐาน มอก. จำนวน ๒๐๐ ตัว - ปีงบประมาณ ๒๕๖๑ จำนวน ๑๐๐ ตัว - ปีงบประมาณ ๒๕๖๔ จำนวน ๑๐๐ ตัว	๕๐,๐๐๐	-	-	๖๐,๐๐๐	-	สำนักปลัด
๒	แผนงาน บริหารงานทั่วไป	ครุภัณฑ์	ครุภัณฑ์สำนักงาน	พัดลมติดผนัง ได้รับมาตรฐาน มอก. สำหรับหอประชุมเทศบาลตำบล เมืองงาย จำนวน ๘ เครื่อง	-	-	๒๐,๐๐๐	-	-	สำนักปลัด
๓	แผนงาน บริหารงานทั่วไป	ครุภัณฑ์	ครุภัณฑ์สำนักงาน	พัดลมติดผนัง ได้รับมาตรฐาน มอก. เพื่อบริการประชาชนที่มาติดต่อ ราชการ จำนวน ๒ เครื่อง	-	๕,๐๐๐	-	-	-	สำนักปลัด
๔	แผนงาน บริหารงานทั่วไป	ครุภัณฑ์	ครุภัณฑ์สำนักงาน	เก้าอี้สำนักงาน แบบมีพนักพิง จำนวน ๖ ตัว	-	๑๒,๐๐๐	-	-	-	สำนักปลัด

ที่	แผนงาน	หมวด	ประเภท	เป้าหมาย (ผลผลิตของครุภัณฑ์)	งบประมาณ					หน่วยงาน รับผิดชอบหลัก
					๒๕๖๑ (บาท)	๒๕๖๒(บาท)	๒๕๖๓ (บาท)	๒๕๖๔ (บาท)	๒๕๖๕(บาท)	
๕	แผนงาน บริหารงานทั่วไป	ครุภัณฑ์	ครุภัณฑ์ คอมพิวเตอร์	อุปกรณ์อ่านบัตรเนกประสงค์ จำนวน ๕ เครื่อง จัดซื้อตามเกณฑ์ ราคากลางและคุณลักษณะพื้นฐาน เครื่องคอมพิวเตอร์ ของกระทรวง เทคโนโลยีสารสนเทศและการสื่อสาร	-	๓๕๐๐	-	-	-	สำนักปลัด
๖	แผนงานบริหารงาน ทั่วไป	ครุภัณฑ์	ครุภัณฑ์สำนักงาน	เครื่องปรับอากาศแบบตั้งพื้นหรือ แบบแขวน สำหรับหอประชุม เทศบาลตำบลเมืองงาย จำนวน ๔ เครื่อง ตามบัญชีราคามาตรฐาน ครุภัณฑ์ประจำปี	-	-	๑๖๐,๐๐๐	-	-	สำนักปลัด
๗	แผนงานบริหารงาน ทั่วไป	ครุภัณฑ์	ครุภัณฑ์สำนักงาน	จัดหาโต๊ะพับเนกประสงค์ จำนวน ๑๐ ตัว	-	-	๔๕,๐๐๐	-	-	สำนักปลัด
๑๐	แผนงานบริหารงาน ทั่วไป	ครุภัณฑ์	ครุภัณฑ์สำนักงาน	เครื่องทำน้ำเย็น เพื่อบริการ ประชาชนที่มาติดต่อราชการ จำนวน ๑ เครื่อง	-	๕,๐๐๐	-	-	-	สำนักปลัด
๑๑	แผนงานการรักษา ความสงบภายใน	ครุภัณฑ์	ครุภัณฑ์สำนักงาน	จัดหาถังเก็บน้ำขนาดความจุไม่น้อย กว่า ๒,๐๐๐ ลิตร รายละเอียดยตาม มาตรฐานครุภัณฑ์ประจำปี จำนวน ๒๐ ใบ	๒๖๐,๐๐๐	-	-	-	-	สำนักปลัด

ที่	แผนงาน	หมวด	ประเภท	เป้าหมาย (ผลผลิตของครุภัณฑ์)	งบประมาณ					หน่วยงาน รับผิดชอบหลัก
					๒๕๖๑ (บาท)	๒๕๖๒(บาท)	๒๕๖๓ (บาท)	๒๕๖๔ (บาท)	๒๕๖๕(บาท)	
๑๒	แผนงานการรักษา ความสงบภายใน	ครุภัณฑ์	ครุภัณฑ์ วิทยาศาสตร์หรือ การแพทย์	เพื่อจัดซื้อรถเข็นผู้ป่วยสำหรับ รถพยาบาล	๒๘,๐๐๐	-	-	-	-	สำนักปลัด
๑๓	แผนงานการรักษา ความสงบภายใน	ครุภัณฑ์	ครุภัณฑ์ วิทยาศาสตร์หรือ การแพทย์	เพื่อจัดซื้อเครื่องวัดความดัน	๕,๐๐๐	-	-	-	-	สำนักปลัด
๑๔	แผนงานการรักษา ความสงบภายใน	ครุภัณฑ์	ครุภัณฑ์ วิทยาศาสตร์หรือ การแพทย์	เพื่อจัดซื้อเปลสนามอูมิเนียมแบบ พับครึ่งได้	๕,๐๐๐	-	-	-	-	สำนักปลัด
๑๕	แผนงานบริหารงาน ทั่วไป	ครุภัณฑ์	ครุภัณฑ์ไฟฟ้า และวิทยุ	เพื่อจัดซื้อหรือจ้างเหมาติดตั้งจุด กระจายเสียง ลูกข่ายเครื่องรับ สัญญาณกระจายเสียงไร้สายเพื่อ เพิ่มจุดบริการให้ครอบคลุมทั่วทั้งพื้นที่	-	-	๕๐๐,๐๐๐	-	-	สำนักปลัด
๑๖	แผนงานการรักษา ความสงบภายใน	ครุภัณฑ์	ครุภัณฑ์ยาน หนะและขนส่ง	จัดการรถพยาบาลฉุกเฉิน รถกระบะ ตอนเดียว พร้อมอุปกรณ์ช่วยชีวิต ให้บริการแพทย์ฉุกเฉินก่อนถึง โรงพยาบาลครอบคลุมพื้นที่เทศบาล ตำบลเมืองยางทั้ง ๗ ชุมชน เพื่อ จัดบริการการแพทย์ตลอด ๒๔ ชั่วโมง และเพื่อพัฒนาระบบบริการ การแพทย์ฉุกเฉินในตำบลเมืองยาง	๑,๗๒๐,๐๐๐	-	-	-	-	สำนักปลัด

ที่	แผนงาน	หมวด	ประเภท	เป้าหมาย (ผลผลิตของครุภัณฑ์)	งบประมาณ					หน่วยงาน รับผิดชอบหลัก
					๒๕๖๑ (บาท)	๒๕๖๒(บาท)	๒๕๖๓ (บาท)	๒๕๖๔ (บาท)	๒๕๖๕(บาท)	
๑๗	แผนงานการรักษา ความสงบภายใน	ครุภัณฑ์	ครุภัณฑ์การแพทย์	จัดหาเครื่องกระตุ้นหัวใจไฟฟ้าขนาด กะทัดรัดสามารถเคลื่อนย้ายได้ สะดวกรวดเร็ว ใช้กระตุ้นหัวใจได้ทั้ง เด็กและผู้ใหญ่ ใช้สำหรับงานกู้ชีพ กู้ภัยตามมาตรฐานของระบบ การแพทย์ฉุกเฉิน	-	-	๑๒๐,๐๐๐	-	-	สำนักปลัด
๑๘	แผนงานการศึกษา	ครุภัณฑ์	ครุภัณฑ์สำนักงาน	จัดหาเครื่องปรับอากาศแบบตั้งพื้น หรือแบบแขวนจำนวน ๔ เครื่อง ตามบัญชีราคามาตรฐานครุภัณฑ์ ประจำปี	-	-	๑๒๙,๖๐๐	-	-	กองการศึกษา
๑๙	แผนงานสาธารณสุข	ครุภัณฑ์	ครุภัณฑ์สำนักงาน	จัดหาเครื่องปรับอากาศแบบตั้งพื้น หรือแบบแขวนจำนวน ๒ เครื่อง ตามบัญชีราคามาตรฐานครุภัณฑ์ ประจำปี	-	๘๐,๐๐๐	-	-	-	กองสาธารณสุขฯ กองช่าง
๒๐	แผนงานสาธารณสุข	ครุภัณฑ์	ครุภัณฑ์สำนักงาน	พัดลมติดผนัง จำนวน ๔ เครื่อง ได้รับมาตรฐาน มอก.	-	๕,๐๐๐	-	-	-	กองสาธารณสุขฯ กองช่าง
๒๐	แผนงานสาธารณสุข	ครุภัณฑ์	ครุภัณฑ์สำนักงาน	เครื่องพ่นหมอกควัน (แบบพ่น ละออง)ได้รับมาตรฐาน มอก. จำนวน ๑ เครื่อง	-	-	๘๐,๐๐๐	-	-	กองสาธารณสุขฯ

ที่	แผนงาน	หมวด	ประเภท	เป้าหมาย (ผลผลิตของครุภัณฑ์)	งบประมาณ					หน่วยงาน รับผิดชอบหลัก
					๒๕๖๑ (บาท)	๒๕๖๒(บาท)	๒๕๖๓ (บาท)	๒๕๖๔ (บาท)	๒๕๖๕(บาท)	
๒๑	แผนงานเคหะและชุมชน	ครุภัณฑ์	ครุภัณฑ์งานบ้านงานครัว	ตะแกรงเหล็กกรองรับขยะ จำนวน ๘๐ หลัง	-	-	๔๙๖,๐๐๐	-	-	กองสาธารณสุขฯ
๒๒	แผนงานเคหะและชุมชน	ครุภัณฑ์	ครุภัณฑ์สำนักงาน	จัดหาเครื่องปรับอากาศแบบตั้งพื้นหรือแบบแขวนจำนวน ๑ เครื่องตามบัญชีราคามาตรฐานครุภัณฑ์ประจำปี	-	-	๓๖,๐๐๐	-	-	กองช่าง
๒๓	แผนงานเคหะและชุมชน	ครุภัณฑ์	ครุภัณฑ์ก่อสร้าง	จัดหาส่วงานแทนใช้ในการซ่อมสร้างโครงสร้างพื้นฐาน	-	๑๕,๐๐๐	-	-	-	กองช่าง
๒๔	แผนงานเคหะและชุมชน	ครุภัณฑ์	ครุภัณฑ์ก่อสร้าง	จัดหาเลื่อยวงเดือนใช้ในการซ่อมสร้างโครงสร้างพื้นฐาน	-	๘,๐๐๐	-	-	-	กองช่าง
๒๕	แผนงานเคหะและชุมชน	ครุภัณฑ์	ครุภัณฑ์ก่อสร้าง	จัดหาเครื่องเชื่อมโลหะใช้ในการซ่อมสร้างโครงสร้างพื้นฐาน	-	๑๐,๐๐๐	-	-	-	กองช่าง
๒๖	แผนงานเคหะและชุมชน	ครุภัณฑ์	ครุภัณฑ์ก่อสร้าง	เครื่องเจียตัดแบบมือถือ ขนาด ๕-๙ นิ้ว	-	-	๖,๕๐๐	-	-	กองช่าง
๒๗	แผนงานเคหะและชุมชน	ครุภัณฑ์	ครุภัณฑ์ก่อสร้าง	เครื่องตัดเหล็กแบบมือถือ ๒.๕ มม.	-	-	๑๘,๐๐๐	-	-	กองช่าง

ที่	แผนงาน	หมวด	ประเภท	เป้าหมาย (ผลผลิตของครุภัณฑ์)	งบประมาณ					หน่วยงาน รับผิดชอบหลัก
					๒๕๖๑ (บาท)	๒๕๖๒(บาท)	๒๕๖๓ (บาท)	๒๕๖๔ (บาท)	๒๕๖๕(บาท)	
๒๘	แผนงานเคหะและ ชุมชน	ครุภัณฑ์	ครุภัณฑ์ก่อสร้าง	จัดหาเครื่องเจาะทดสอบคอนกรีต ใช้ในการตรวจสอบงานก่อสร้าง ชนิดเครื่องยนต์เบนซิน ไม่น้อยกว่า ๕ แรงม้า จำนวน ๑ เครื่อง	-	-	๖๐,๐๐๐	-	-	กองช่าง
๒๙	แผนงานเคหะและ ชุมชน	ครุภัณฑ์	ครุภัณฑ์ก่อสร้าง	จัดหารถดั้มเปอร์ ๔ ล้อ ใช้ในการ ซ่อมแซมถนน ทางเดินทางเท้า ฯลฯ ชนิด ๔ ล้อขนาดบรรทุกไม่น้อย กว่า ๔๕๐ ลิตร	-	-	๙๕,๐๐๐	-	-	กองช่าง
๓๐	แผนงานเคหะและ ชุมชน	ครุภัณฑ์	ครุภัณฑ์ การเกษตร	จัดหาปั้มน้ำบาดาล ชนิดจุ่ม/ปั้มหอย โข่ง และตู้คอนโทรล ใช้ในการบำรุง ซ่อมแซมระบบประปา ปั้มน้ำ บาดาล แบบจุ่ม จำนวน ๔ ชุด ปั้ มหอยโข่ง จำนวน ๔ ชุด และตู้ คอนโทรล	-	-	๑๐๐,๐๐๐	-	-	กองช่าง
๓๑	แผนงานเคหะและ ชุมชน	ครุภัณฑ์	ครุภัณฑ์ก่อสร้าง	เพื่อจัดหาเครื่องยิงลวดตะปู ระบบ ปั้มลมไฟฟ้าใช้ในการซ่อมสร้าง โครงสร้างพื้นฐาน	-	-	๕,๐๐๐	-	-	กองช่าง
๓๒	แผนงานเคหะและ ชุมชน	ครุภัณฑ์	ครุภัณฑ์สำรวจ	กล้องสำรวจ, กล้องระดับ ฯลฯ	-	-	-	๒๐๐,๐๐๐	-	กองช่าง

ที่	แผนงาน	หมวด	ประเภท	เป้าหมาย (ผลผลิตของครุภัณฑ์)	งบประมาณ					หน่วยงาน รับผิดชอบหลัก
					๒๕๖๑ (บาท)	๒๕๖๒(บาท)	๒๕๖๓ (บาท)	๒๕๖๔ (บาท)	๒๕๖๕(บาท)	
๓๓	แผนงานเคหะและ ชุมชน	ครุภัณฑ์	ครุภัณฑ์ ยานพาหนะและ ขนส่ง	รถบรรทุกเทท้าย ๖ ล้อ ๖ ตัน	-	-	-	๑,๘๐๐,๐๐๐	-	กองช่าง
๓๔	แผนงานเคหะและ ชุมชน	ครุภัณฑ์	ครุภัณฑ์ ยานพาหนะและ ขนส่ง	ชุดแขนกลตัดหญ้า ประกอบรถตัด หน้าชุดหลัง	-	-	-	๑๕๐,๐๐๐	-	กองช่าง
๓๕	แผนงานเคหะและ ชุมชน	ครุภัณฑ์	ครุภัณฑ์ไฟฟ้า และวิทยุ	จัดหาเครื่องขยายเสียงภายนอก อาคาร จำนวน ๑ ชุด	-	-	๑๕๐,๐๐๐	-	-	กองช่าง
รวม					๒,๐๖๘,๐๐๐	๑๔๓,๕๐๐	๒,๐๒๑,๑๐๐	๒,๒๑๐,๐๐๐	๐	

ส่วนที่ ๔

การติดตามและประเมินผล

๔.๑ การติดตามและประเมินผลยุทธศาสตร์

ตามพระราชบัญญัติกำหนดแผนและขั้นตอนการกระจายอำนาจให้องค์กรปกครองส่วนท้องถิ่น พ.ศ. ๒๕๔๒ ได้กำหนดให้องค์กรปกครองส่วนท้องถิ่น มีอำนาจและหน้าที่ในการจัดทำแผนพัฒนาท้องถิ่นของตนเอง โดยในการจัดทำแผนพัฒนาขององค์กรปกครองส่วนท้องถิ่นนั้น จะต้องดำเนินการตามระเบียบกระทรวงมหาดไทย ว่าด้วยการจัดทำแผนพัฒนาขององค์กรปกครองส่วนท้องถิ่น พ.ศ. ๒๕๔๘ และที่แก้ไขเพิ่มเติมถึง (ฉบับที่ ๓) พ.ศ. ๒๕๖๑ ทั้งนี้ แผนพัฒนาท้องถิ่นจะต้องสอดคล้องกับแผนพัฒนาจังหวัด ยุทธศาสตร์การพัฒนาขององค์กรปกครองส่วนท้องถิ่นในเขตจังหวัด แผนพัฒนาอำเภอ แผนพัฒนาตำบล แผนพัฒนาหมู่บ้านหรือแผนชุมชน อันมีลักษณะเป็นการกำหนดรายละเอียดแผนงาน ดังนั้น จึงต้องมีการกำหนดยุทธศาสตร์การพัฒนาขององค์กรปกครองส่วนท้องถิ่นในเขตจังหวัดขึ้น ตามกระบวนการพิจารณาจากประชาคมท้องถิ่นระดับจังหวัด ร่วมกับคณะกรรมการพัฒนาองค์การบริหารส่วนจังหวัด คณะกรรมการประสานแผนพัฒนาท้องถิ่นระดับจังหวัด ผู้แทนองค์กรปกครองส่วนท้องถิ่นในเขตจังหวัด ร่วมกันจัดทำ ทบทวน หรือเปลี่ยนแปลงยุทธศาสตร์การพัฒนาขององค์กรปกครองส่วนท้องถิ่นในเขตจังหวัด เพื่อให้การจัดทำแผนพัฒนาขององค์กรปกครองส่วนท้องถิ่นเกิดประสิทธิภาพ ประสิทธิผล โดยนำยุทธศาสตร์การพัฒนาขององค์กรปกครองส่วนท้องถิ่นในเขตจังหวัดไปใช้เป็นแนวทางในการจัดทำแผนพัฒนาท้องถิ่นของตนเองได้ต่อไป และเพื่อให้สามารถบูรณาการกับแผนพัฒนาจังหวัด แผนปฏิบัติการประจำปีของจังหวัดและตอบสนองความต้องการของประชาชนอันจะนำไปสู่การจัดทำงบประมาณ ที่มีประสิทธิภาพในท้องถิ่นได้อย่างแท้จริง เป็นเครื่องมือในการพัฒนาท้องถิ่นให้เข้มแข็ง เกิดประโยชน์สูงสุดต่อประชาชนในท้องถิ่น

ดังนั้น องค์กรปกครองส่วนท้องถิ่น จึงต้องกำหนดยุทธศาสตร์การพัฒนาขององค์กรปกครองส่วนท้องถิ่นให้สอดคล้องยุทธศาสตร์การพัฒนาขององค์กรปกครองส่วนท้องถิ่นในเขตจังหวัด เพื่อนำไปสู่การบูรณาการร่วมกัน ให้เกิดความสอดคล้องกับแผนพัฒนาจังหวัด สามารถเชื่อมโยงไปสู่แผนพัฒนากลุ่มจังหวัด แผนพัฒนาภาค แผนพัฒนาเศรษฐกิจและสังคมแห่งชาติ ฉบับที่ ๑๒ แผนยุทธศาสตร์ชาติ ๒๐ ปี ไทยแลนด์ ๔.๐ และในการจัดทำแผนพัฒนาท้องถิ่น (พ.ศ. ๒๕๖๑ – ๒๕๖๕) จะต้องมีการติดตามและติดตามและประเมินผลยุทธศาสตร์เพื่อความสอดคล้องแผนพัฒนาท้องถิ่นขององค์กรปกครองส่วนท้องถิ่น ตามระเบียบกระทรวงมหาดไทยว่าด้วยการจัดทำแผนขององค์กรปกครองส่วนท้องถิ่น พ.ศ.๒๕๔๘ และที่แก้ไขเพิ่มเติมถึง (ฉบับที่ ๓) พ.ศ. ๒๕๖๑ โดยคณะกรรมการติดตามและประเมินผลแผนพัฒนาท้องถิ่น จะต้องดำเนินการให้คะแนนตามเกณฑ์ที่กำหนดไว้ ซึ่งเป็นส่วนหนึ่งของการติดตามและประเมินผลแผนพัฒนา โดยดำเนินการให้แล้วเสร็จภายในหกสิบวัน นับแต่วันที่ประกาศใช้งบประมาณรายจ่าย รายละเอียดแนวทางการพิจารณาตามหนังสือกระทรวงมหาดไทย ด่วนที่สุด ที่ มท ๐๘๑๐.๓/ว ๒๙๓๑ ลงวันที่ ๑๕ พฤษภาคม ๒๕๖๒ เรื่อง ชักซ้อมแนวทางการทบทวนแผนพัฒนาท้องถิ่น (พ.ศ. ๒๕๖๑ – ๒๕๖๕) ขององค์กรปกครองส่วนท้องถิ่น ดังนี้

**แนวทางการพิจารณาการติดตามและประเมินผลยุทธศาสตร์
เพื่อความสอดคล้องแผนพัฒนาท้องถิ่นขององค์กรปกครองส่วนท้องถิ่น**

ประเด็นการพิจารณา	คะแนน
๑. ข้อมูลสภาพทั่วไปและข้อมูลพื้นฐานขององค์กรปกครองส่วนท้องถิ่น	๒๐
๒. การวิเคราะห์สภาพการณ์และศักยภาพ	๒๐
๓. ยุทธศาสตร์ประกอบด้วย	๖๐
๓.๑ ยุทธศาสตร์ขององค์กรปกครองส่วนท้องถิ่น	(๑๐)
๓.๒ ยุทธศาสตร์ขององค์กรปกครองส่วนท้องถิ่นในเขตจังหวัด	(๑๐)
๓.๓ ยุทธศาสตร์จังหวัด	(๑๐)
๓.๔ วิสัยทัศน์	(๕)
๓.๕ กลยุทธ์	(๕)
๓.๖ เป้าประสงค์ของแต่ละประเด็นกลยุทธ์	(๕)
๓.๗ จุดยืนทางยุทธศาสตร์	(๕)
๓.๘ แผนงาน	(๕)
๓.๙ ความเชื่อมโยงของยุทธศาสตร์ในภาพรวม	(๕)
รวมคะแนน	๑๐๐

๔.๒ การติดตามและประเมินผลโครงการขององค์กรปกครองส่วนท้องถิ่น

ในการจัดทำแผนพัฒนาท้องถิ่น (พ.ศ. ๒๕๖๑ – ๒๕๖๕) ขององค์กรปกครองส่วนท้องถิ่น จะต้องมีการติดตามและประเมินผลโครงการขององค์กรปกครองส่วนท้องถิ่นเพื่อความสอดคล้องแผนพัฒนาท้องถิ่น ตามระเบียบกระทรวงมหาดไทย ว่าด้วยการจัดทำแผนขององค์กรปกครองส่วนท้องถิ่น พ.ศ. ๒๕๔๘ และที่แก้ไขเพิ่มเติมถึง (ฉบับที่ ๓) พ.ศ. ๒๕๖๑ โดยคณะกรรมการติดตามและประเมินผลแผนพัฒนาท้องถิ่น จะต้องดำเนินการให้คะแนนตามเกณฑ์ที่กำหนดไว้ ซึ่งเป็นส่วนหนึ่งของการติดตามและประเมินผลแผนพัฒนา โดยดำเนินการให้แล้วเสร็จภายในหกสิบวัน นับแต่วันที่ประกาศใช้ประมาณรายจ่าย รายละเอียดแนวทางการพิจารณาตามหนังสือกระทรวงมหาดไทย ด่วนที่สุด ที่ มท ๐๘๑๐.๓/ว ๒๙๓๑ ลงวันที่ ๑๕ พฤษภาคม ๒๕๖๒ เรื่อง ชักซ้อมแนวทางการทบทวนแผนพัฒนาท้องถิ่น (พ.ศ. ๒๕๖๑ – ๒๕๖๕) ขององค์กรปกครองส่วนท้องถิ่น ดังนี้

**แนวทางการพิจารณาการติดตามและประเมินผลโครงการ
เพื่อความสอดคล้องแผนพัฒนาท้องถิ่น (พ.ศ. ๒๕๖๑ - ๒๕๖๕) ขององค์กรปกครองส่วนท้องถิ่น**

ประเด็นการพิจารณา	คะแนน
๑. การสรุปสถานการณ์การพิจารณา	๑๐
๒. การประเมินผลการนำแผนพัฒนาท้องถิ่นไปปฏิบัติในเชิงปริมาณ	๑๐
๓. การประเมินผลการนำแผนพัฒนาท้องถิ่นไปปฏิบัติในเชิงคุณภาพ	๑๐
๔. แผนงานและยุทธศาสตร์การพิจารณา	๑๐
๕. โครงการพัฒนา ประกอบด้วย	๖๐
๕.๑ ความชัดเจนของชื่อโครงการ	(๕)
๕.๒ กำหนดวัตถุประสงค์สอดคล้องกับโครงการ	(๕)
๕.๓ เป้าหมาย (ผลผลิตของโครงการ) มีความชัดเจนนำไปสู่การตั้งงบประมาณได้ถูกต้อง	(๕)
๕.๔ โครงการมีความสอดคล้องกับแผนยุทธศาสตร์ชาติ ๒๐ ปี	(๕)
๕.๕ เป้าหมาย (ผลผลิตของโครงการ) มีความสอดคล้องกับแผนพัฒนาเศรษฐกิจและสังคมแห่งชาติ	(๕)
๕.๖ โครงการมีความสอดคล้องกับ Thailand ๔.๐	(๕)
๕.๗ โครงการสอดคล้องกับยุทธศาสตร์จังหวัด	(๕)
๕.๘ โครงการแก้ไขปัญหาความยากจนหรือการเสริมสร้างให้ประเทศชาติมั่งคั่ง มั่งคั่ง ยั่งยืน ภายใต้หลักปรัชญา	(๕)
๕.๙ งบประมาณ มีความสอดคล้องกับเป้าหมาย (ผลผลิตของโครงการ)	(๕)
๕.๑๐ มีการประมาณการราคาถูกต้องตามหลักวิธีการงบประมาณ	(๕)
๕.๑๑ มีการกำหนดตัวชี้วัด (KPI) และสอดคล้องกับวัตถุประสงค์และผลคาดว่าจะได้รับ	(๕)
๕.๑๒ ผลที่คาดว่าจะได้รับ สอดคล้องกับวัตถุประสงค์	(๕)
รวมคะแนน	๑๐๐

๔.๓ สรุปผลการพัฒนาท้องถิ่นในภาพรวม

ในการจัดทำแผนพัฒนาท้องถิ่น (พ.ศ. ๒๕๖๑ - ๒๕๖๕) ขององค์กรปกครองส่วนท้องถิ่น เพื่อใช้เป็นเครื่องมือในการพัฒนา เป็นแนวทางในการบริหารพัฒนาท้องถิ่นให้บรรลุตามวัตถุประสงค์และเป้าหมาย เกิดประสิทธิภาพประสิทธิผลสูงสุดในการแก้ไขปัญหาให้กับประชาชน ก่อให้เกิดประโยชน์และสามารถตอบสนองความต้องการพัฒนาของประชาชน โดยพิจารณาบรรจุโครงการในงบประมาณรายจ่ายประจำปี งบประมาณรายจ่ายเพิ่มเติม และงบประมาณจากเงินสะสม โดยจะต้องมีการติดตามและประเมินผลแผนพัฒนาตามระเบียบกระทรวงมหาดไทยว่าด้วยการจัดทำแผนพัฒนาขององค์กรปกครองส่วนท้องถิ่น พ.ศ. ๒๕๔๘ และที่แก้ไขเพิ่มเติมถึง (ฉบับที่ ๓) พ.ศ. ๒๕๖๑ เป็นการสรุปผลในภาพรวมของท้องถิ่น เป็นการติดตามผลการนำยุทธศาสตร์ขององค์กรปกครองส่วนท้องถิ่น ว่าเกิดผลทั้งในเชิงปริมาณ และเชิงคุณภาพอย่างไร ซึ่งสามารถวัดผลได้ทั้งเชิงสถิติต่างๆ ตาราง กราฟ และการพรรณนา

การวัดผลเชิงคุณภาพ ใช้การสำรวจความพึงพอใจในการวัดผลเชิงคุณภาพโดยภาพรวม โดยได้มีการประเมินความพึงพอใจ ซึ่งการประเมินความพึงพอใจทำให้ทราบถึงผลเชิงคุณภาพในการดำเนินงานของเทศบาลในภาพรวม

๔.๔ ข้อเสนอแนะในการจัดทำแผนพัฒนาท้องถิ่นในอนาคต

๔.๑ ผลกระทบนำไปสู่ออนาคต

๑. ประชาชนยังขาดความเข้าใจในกระบวนการจัดทำแผนพัฒนาท้องถิ่น เกิดความเบื่อหน่ายกับกระบวนการจัดทำแผนพัฒนาท้องถิ่น
๒. ปัญหาอาจไม่ได้รับการแก้ไขอย่างตรงจุดเพราะข้อจำกัดของ กฎหมาย ระเบียบ ที่ทำได้ยาก และบางเรื่องอาจทำไม่ได้
๓. ประชาชนอาจมองว่าการแก้ไขปัญหาคือความเดือดร้อนของประชาชนโดยเฉพาะด้านโครงสร้างพื้นฐานมีความล่าช้าเพราะการทำแผนพัฒนาท้องถิ่นเป็นการวางแผนในอนาคต

๔.๒ ข้อสังเกต ข้อเสนอแนะ ผลจากการพัฒนา

๑. การสร้างความรู้ความเข้าใจเรื่องการจัดทำแผนพัฒนาท้องถิ่นให้กับสมาชิกสภา ผู้นำชุมชน แกนนำชุมชน เพื่อให้ตระหนัก และเห็นความสำคัญของการจัดทำแผนพัฒนาท้องถิ่น
๒. การจัดทำแผนพัฒนาท้องถิ่นควรพิจารณางบประมาณและคำนึงถึงสถานการณ์คลัง ความเป็นไปได้ของการดำเนินงานในการพิจารณาโครงการ/กิจกรรม ที่จะบรรจุในแผนพัฒนาถิ่น
๓. ควรเร่งรัดให้มีการดำเนินโครงการ/กิจกรรม ที่ตั้งในเทศบัญญัติงบประมาณรายจ่ายให้สามารถดำเนินการได้ในปีงบประมาณนั้น
